南京新報

第九五三號

今日本報兩大張售洋五分

內政部登記證警字第六號

中華郵政登記認爲第二類新聞紙類

定報價目（價價在內）	一個月	半年	全年
本埠	一元五角	七元五角	十五元
外埠及日本	一元六角五分	八元四角	十六元八角
香港澳門	二元一角	十一元一角	二十二元二角
南洋及歐美	四元五角	二十五元五角	五十一元

附註 [illegible]

廣告刊費 [illegible]

經濟欄 [illegible]

社址：復興路一五三號

電話：編輯部二一七八四營業部二一八六九

熱烈歡迎中松岡抵柏林
重大會談今日開始
減少宴會以便從長討論
逗留五日然後訪問羅馬

（中央社柏林二十六日電）據海通訊、日外相松岡、及其隨員、于昨晚抵達德境麥爾金尼阿站、德歡迎代表團包括斯特麥爾大使、德元首希特勒代表麥斯上校等在內、松岡于今早六點鐘、抵達柏林安哈特站云、

（中央社柏林二十六日電）據海通訊、日外相松岡洋右今日抵達柏林、據德宣傳部長郭培爾向柏林居民稱、柏林居民應熱烈歡迎日外相、因此爲德日友誼之具體表示、柏林各工廠今日下午二時一律停工、俾工人有機會參加歡迎、

（中央社柏林廿六日電）據海通訊、據悉德京沿途均懸德日國旗、松岡將於柏林逗留五日、屆時當有一番盛況、此間極力減少宴會、以便從長討論政局、聞於明日上午將開始會談、由德外長里賓特洛甫接待、然後再舉行德元首希特勒與松岡之會談、以資交換意見、又松岡與德經濟部長芬克、及戈林上將之會談、亦經排定、松岡將於星期日午後前往羅馬云、

由俄入德沿途受歡迎

【中央社東京二十六日電】據海通訊、此間政界人士對松岡洋右與史丹林莫洛托夫會晤、頗爲重視、因此爲史丹林第二次接見日主要政治領袖、雖談話內容無從知悉、衆信史氏將提出改善蘇日邦交之建議、

【中央社柏林二十六日電】據海通訊、日外相松岡將於今日上午十二時十分經越蘇聯邊境、於新邊境瑪爾拿尼車站、德外部交際科長及其他德官方代表多人、在站歡迎、日外相於今日上午一時四十五分繼續行程赴柏林、將於今日十八點鐘抵柏林、屆時當有一番歡迎盛況也、

【中央社柏林二十六日電】松岡外相一行、已於二十六日上午零時三十分抵德蘇邊境之馬爾基尼亞車站、德國斯泰瑪專使等三百人、導以樂隊、深夜在月台上佇候歡迎、情景殊爲熱烈、

【中央社波森二十六日電】據海通訊、日松岡外長在波森受民衆熱烈歡迎、松氏在花車上對歡呼德人民容謝、據日外相語同車記者云、三國同盟條約、爲日外交政策之基礎、

駐德日大使發表聲明

【中央社柏林二十五日電】全德報紙、二三日來、殆每日著論歡迎松岡外相、今日此間各報、一致刊載日駐德大使大島中將之聲明、文云、「日德提攜、不僅毫無政治討價還價意義、具明白闡明兩國之提攜、非僅爲一時的政治上便利、實置其基礎於兩民族之永久合作、此次國際動亂之歸趨、已示我人之企圖有成功之兆、松岡外相適於如此緊張之情勢中來聘歐洲、其意義誠格外重大、松岡外相之來歐、對於兩國合作之強化、當然有重大貢獻、余深信明示於三國同盟中之世界和平之欲求及努力、乃德國獲取最後勝利之最大保障、」

全國軍事會議
昨開第二次會
各軍事機關報告一年工作

【中央社京訊】全國軍事會議揭幕後、二十六日上午九時、該會仍在國民政府大禮堂開第二次會議、首由楊祕書長揆一報告出席人數、旋即由各軍事高級長官報告一年來之工作概況、首爲參謀本部、次軍政部、海軍部、軍事訓練部、政治訓練部、軍事參議院、航空署、除由祕書分讀所具書面報告外、並由各該院部署長官口頭報告補充書面之不足、十一時休會、下午三時起、各組提案審查委員會仍由各該組負責人召集、繼續審查各項提案、四時三十分散會、五時由谷提顧問引導各出席高級將領、赴日本軍總司令部、日本大使館、海軍武官府訪問、由日方各當局熱烈招待、當晚六時半、軍事委員會、參謀本部、政治訓練部、軍事訓練部、軍事參議院、軍政部、海軍部等首都七軍事最高機關、宴全部出席將領於德瑞同樂會、

國民政府令

三月二十四日

茲修正軍隊教育令公布之、此令、

三月二十五日

軍事委員會委員長汪兆銘呈、據駐開封綏靖主任劉郁芬、呈請任命劉忠漢爲駐開封綏靖主任公署同少校祕書、劉之漢爲駐開封綏靖主任公署少校副官、石子正、王恩重、劉爾亭爲駐開封綏靖主任公署副官處少校副官、林運青、李耀庭爲駐開封綏靖主任公署交通處少校處員、王耆九、苗成章爲駐開封綏靖主任公署軍械處少校處員、張忍齋、顏毓華、李隆德爲駐開封綏靖主任公署軍需處少校處員、李久泉、楊毅民爲駐開封綏靖主任公署軍醫處少校處員、袁祥瑞爲駐開封綏靖主任公署軍法處同少校軍法官、應照准、此令、

三月十六日

軍事委員會委員長汪兆銘呈、請任命張耀爲軍事委員會第一廳少校科員、應照准、此令、

軍事委員會委員長汪兆銘呈、據駐武漢綏靖主任葉蓬呈、請任命王琦爲駐武漢綏靖主任公署軍械處少校處員、陳逢吉爲駐武漢綏靖主任公署軍法處同少校軍法官、應照准、此令、

軍事參議院喬士釗、另有任用、喬士釗應免本職、此令、

任命喬士釗、惲福雲爲軍事委會第一廳科長、此令、

任命吳德芳爲參謀本部陸地測量處處長、此令、

水利委員會常務委員奚則文、另有任用、奚則文應免本職、此令、

任命朱赤子爲水利委員會委員、並指定爲常務委員、此令、

日通常議會閉幕
通過鉅額戰時預算
林大將將任翼贊會副總裁

【中央社東京二十六日電】日本通常議會、二十五日兩院皆審議完畢、已完成戰時下第六屆非常時期議會之職權、二十六日上午十一時、於貴族院舉行閉幕禮、近衛首相暨各閣僚松平、佐佐木、小山田子、貴衆兩院正副議長、兩院議員等皆出席、首由近衛首相依勅命朗誦勅語、貴族院議長松平將其拜受後、並謂本議會乃適應緊迫之國際情勢、貴衆兩院皆特別促進審議、成立總額達一百三十八億元之莫大戰時預算、及國家總動員、法決改正國防保安法等法律案八十七件、自三月二十日以來遂告閉會、

【中央社東京二十六日電】此次改組翼贊會對副總裁人選、正在極慎重銓衡中、最適任該職者、以前首相現內閣參議林銑十郎大將爲最有望、唯近衛總裁尚未與大將開始正式商談、衆料如確定設置副總裁制、大將必允就職、

【中央社東京二十六日電】日陸海軍關於大政翼贊會改組問題、曾以武藤、岡陸海軍兩軍務局長爲中心、積極草擬陸海軍共同改組案、現已獲得成案、於二十六日在官邸、會見近衛首相、最後商討共同改組案及其他、旋又會見富田內閣書記官長、提示該共同改組案、關於翼贊會最高及人事、其他亦表明軍方意向、渴望政府妥善處理、

治安問題
齊燮元廣播

【中央社京訊】各地軍事領袖、應南京廣播電台之請、每日晚間九時廣播各地軍事情形、昨（二十六日）晚九時由華北政務委員兼治安署督辦齊燮元廣播、題爲「治安問題」、茲錄大要如后、

「現在我國治安破壞、以至於今日者、可謂淋漓盡致矣、誰實使之、誰實致之、惟彼匪共之慘酷行爲、有罪不容誅者、吾父老兄弟同陷於水深火熱之中、目不忍視、耳不忍聞、若不亟爲設法、何以救此孑遺、然則治安之確立、其重要性蓋可知矣、夫治安上之責任、我國人自身之責任也、惟在我國治安上之力量、尚未養成以前、統由友軍代負其責、凡一切之犧牲、晝夜之勞苦、此爲國人同深感謝、而莫不勝其慚愧者也、現在治安上之力量、雖屬漸具雛形、力量有限、然而有此一分力量、以期盡到吾人心力、一俟治安力量、逐漸增加、即繼續多盡吾人心力、惟此種責任、不僅屬於軍警及地方武力團體已也、凡屬各級官廳以及父老兄弟、均須一致協力、方能達成共期之目的、蓋治安不確立、任何事業均難進行、治安不確立、生活與秩序均受威脅、此爲人人切身利害問題、甚望國人一致努力、此又不勝其企禱者也、茲乘會議之便、一傾衷愫、區區之愚、尚祈鑒察、」

武寧海豐兩處戰況

【中央社漢口二十五日電】日軍撤退武寧後、該地一帶之渝軍、新編第十三師又圖蠢動、故日軍再於二十二日開始行動、二十三日猛攻箬溪北方十公里之官村山一帶、

【中央社海豐二十五日電】最先佔領海豐之日軍、二十五日上午八時自海豐出發、進攻海豐與寧公路間之要衝公平、（海豐東北方十六公里）、正午即佔領該地、

德義正式保證
軍隊不入南國境
南加盟後希臘命運將決

【中央社維也納二十六日電】據海通訊、南斯拉夫政治家薩維哥區總理、與馬爾柯維克外長、及其隨從等、於昨日午後六時半、搭專車離此赴南國京城云、

【中央社羅馬廿五日電】德義兩國邀南國參加三國同盟之際、保證南國、決不要求軍隊通過南國國境、茲將義外長齊亞諾致南總理薩維戈維志之通告、彙誌如次、余代表義國政府、通告貴國、德義兩國政府拉南國參加三國同盟之際、無論何時決尊重保持南國之領土主權、余特代表義國政府確認德義兩國於戰事繼續中、決不要求軍隊通過南國國境、特此通告、

【中央社柏林二十五日電】南斯拉夫加入同盟後、巴爾幹除希臘一國而外、均成爲軸心國、軸心外交更添光輝勝利之一頁、按南國之參加三國條約、當在保加利亞加盟時、已成爲問題、三月一日保國加盟後、南國攝政王保祿會於極祕密中、在德國南部某地訪問德外長里賓特洛甫、作重要之協議、據可靠方面消息、謂保祿攝政王當時曾要求德國寬以時日、俾南國改造國內政治、完成堪與軸心提攜之國內體制後方可參加同盟云、南國民族頗爲複雜、政治上困難頗多、未經調整、而貿然加盟、勢必引起國內之不安、自無待言、以故南國政界、當審議參加同盟與否、經繼續二週之商討、結果於三十日之閣議、經二小時之激烈辯論後、十八名閣僚中、計有贊成者十人、反對者三人、棄權者五人、而反對派方面之農業部長尼基托維區、社會部長伊柯尼區、司法部長康斯坦蒂諾維區三閣僚、終至被迫辭職、至是始漸確定與軸心提攜之方針、而於日外相松岡洋右抵柏林以前、方克實現簽字手續、經此簽字後、南國國內體制與政治動向、頓呈明確、其進行路綫亦於以確定、而德國之對巴爾幹工作、至是亦告一段落、德國對希臘之和戰關鍵、將可於一週內明瞭矣、南國加盟後之政治與軍事的效果、均極重大、

照相說明

出席最高軍事會議全體委員訪問日駐華派遣軍司令部（上）訪問日海軍武官府（中）訪問日本大使館（下）時相互寒暄情形

德元首接見南義兩外長

【中央社維也納二十六日電】據海通訊、德元首希特勒、於昨日午後四時四十五分、接見南國總理與外長於帝國飯店、德外長里賓特洛甫亦在座、對於國際政局有所商談、暢敘一小時之久、旋德元首希特勒接見義外相齊亞諾、

【中央社維也納二十六日電】據海通訊、關於德元首接見南斯拉夫總理施維哥維志及外長馬哥維志、此間官方昨晚發表公報如下、今日下午、德元首希特勒接見南總理及外長、德外長里賓特洛甫亦在座、雙方於友誼空氣中商討有關德南二國之一般問題、

德總統南攝政互電致賀

【中央社維也納二十六日電】據海通訊、南斯拉夫加入三國同盟後、德元首希特勒曾與南保祿親王互電致賀、保祿親王與希特勒之電文如下、「鄙國參加三國同盟之日、余祝閣下政躬康健、大日耳曼民族、前途將愈見光明」、德元首覆電如下、「貴國參加三國同盟之日、足下來電慶賀、惟願貴國人民前途無限、皇室昌隆、」

首都學生集訓
昨到大中學生八千餘人
林部長講東亞存亡問題

【中央社】國府當局爲使首都青年學生於還都一週紀念期中、加深和平反共建國精神之訓練、由宣傳、教育、社會等三部暨市府四機關會同舉辦首都學生集訓、於二十六日下午假國民大會堂舉行第一次集訓、請宣傳部林部長、邊疆委員會羅委員長、蔡市長、中大樊校長演講、到有大中學生八千餘人、由林部長、趙部長、羅委員長、徐教育局長等六人爲主席團、全體學生恭聆、情形熱烈、茲分誌各情如次、

秩序口號

一、秩序、（一）開會、（二）奏樂、（三）主席團就位、（四）全體肅立、（五）唱國歌、（六）向國旗及總理遺像行最敬禮、（七）宣讀主席訓詞、（八）遙向主席致敬、（九）主席團致開會詞、（趙部長）（十）名流演講、（十一）高呼口號、（十二）歌詠、（十三）散會、二、口號、（一）擁護汪主席、（二）擁護國民政府、（三）和平反共建國、（四）中國國民黨萬歲、（五）中華民國萬歲、三、主席團名單、徐公美、林柏生、趙正平、蔡培、羅君強、

主席致詞

行禮如儀後、由羅委員長宣讀主席訓詞畢、繼由主席趙教育部長致開會詞、略謂今天爲舉行首都學生集訓第一天、各大中小學學生均踴躍前來聽講、精神飽滿、甚感愉快、訓練各學生每天都舉行、爲什麼今天有集訓的運動、是因爲國府還都現在將到一週年、爲使青年學生對和平反共建國之意義有深切的了解、故趁此機會舉辦集訓、請許多名流演講、並有歌詠以助興趣、希各學生靜聽云、

名流演講

旋由林部長演講、題爲「東亞存亡問題」、略謂、中國存亡爲東亞問題之一部份、所以中日兩國的關係存亡安定所繫、數百年來、中日兩國同受歐美帝國主義的侵略、土地遭受瓜分、人民痛苦更不堪言、要反抗此種侵略、必須聯合東亞人民、一致起來、共同努力奮鬥、中國的革命與日本維新目標、共同爲求國家民族生存獨立、但是現在竟致互相殘殺、爲糾正這種錯誤、今後應共同爲求東亞生存而努力、中國亦可同時求得獨立解放、中國共黨假名抗日、陰謀赤化中國、十餘年來之騷擾、使國家破壞、民族危亡、何足以言救國、總理提倡三民主義與大亞洲主義、爲救中國救東亞的唯一良策、中國與日本合作提攜、前途是無量光明、但中國與東亞存亡的責任、均在諸君肩上云、繼由羅委員長、蔡市長、樊校長相繼演說、（文長另載）演詞剴切、聽者動容感奮、在每一人演講畢、有和運歌詠團歌唱、更能增加興趣、至五時全體高呼口號散會、

電汪致敬

快郵代電、國民政府汪主席鈞鑒、慨自鬩牆禍起、箕豆相煎、而京都首善之區、淪爲焦土、馴至詩書毀棄、庠序榛蕪、學生等轉徙流離、深感從遊之苦、茲幸鈞座倡導和平、還都以後百廢俱舉、修明儒術、誦習絃歌、凡茲孑遺黎民、均在青天白日國旗之下、深慶生還、安居樂業、今者時屆一週、全面和平雖仍有待、而復興建國指日可期、學生等唯有仰體最高領袖、公忠謀國之意、竭誠擁戴、他日學有成就、謹當在鈞座領導之下、爲和平反共建國努力奮鬥、爲復興中國復興東亞作前驅、略表區區、肅電致敬、伏祈垂察、國府還都週年首都集訓學生同叩寢、

「中日合作的要件」
爲中國廣播事業建設協會對全國廣播

林柏生

【中央社京訊】值茲國府還都紀念日、舉國民衆欣奮若狂之時、爲使全國同胞認識情形急變之際、中日合作之重要、宣傳部林部長、特於二十六日晚九時、向全國民衆廣播、題爲「中日合作的要件」、茲誌原詞如後、

各位同胞、今天兄弟在中央廣播無綫電台、對各位說話、還是中國廣播事業建設協會成立後、南京廣播電台改爲中央廣播電台第一次的廣播、爲什麼有廣播協會之設立呢、又爲什麼有各電台之改組呢、自從汪主席發表艷電之後、各位同胞、總是一隻眼睛望着抗戰、一隻眼睛望着和平、看那一條是國家民族的出路、自從國民還都之後、各位同胞、更把兩隻眼睛釘住我們、看我們做得到些什麼、看和平有沒有實際的把握、還都快要一年了、我們不願意誇大、說什麼偉大成就、但是我敢負責的對各位說、從這一年來事實的經過、我們確信和平合作、在中日兩方都是必要的、並且是可能的、

兄弟所負責的、是宣傳、拿一年來宣傳事項之調整與改進、向各位報告、證明中日合作前途是樂觀的、第一是代表國家的新聞通訊、這在還都的時候便已解決、去年五月一日中央電訊社成立、行使代表國家統一新聞電訊之唯一特權、第二是書報的綜合發行、八月二十二日、接收中聯社販賣部、改組爲中央書報發行所、第三是報業經營之合理化、十一月七日接收中華報業聯絡室、合併中聯社廣告部、改設中央報業經理處、所屬報社四十餘家、均在分別重整改進中、第四是新聞檢查、十月一日公佈新聞檢查辦法、十一月十六日接收上海新聞檢查所、第五是電影檢查、十一月二十五日修正電影檢查法、十二月一日設置電影檢查委員會、同月十六日接收上海電影檢查處、第六是電影宣傳、十二月二十四日調整中華電影公司、刷新機構、加強組織、第七便是現在所解決的廣播事業、至此、在宣傳部主管範圍之內、各項重要問題、大體都已得到合理的調整、

本來在事變前、政府對於廣播事業、已在積極推進之中、在首都設有中央廣播電台、在上海設有國際電台、在全國各重要都市亦先後設置小規模的電台、事變以後、上海南京等地、相繼失陷、機件西移、原有的廣播事業、全部陷於停頓、於此期間、日軍爲了軍事上及宣傳上的必要、便先後於上海、南京、漢口、蘇州、杭州等地、設立廣播無綫電台、繼續辦理廣播事業、年來悉心經營、組具規模、國府還都以後、日方爲要尊重我國宣傳行政的完整、即有交還廣播事業的表示、去年春間、還都將實現的時候、兄弟開始在上海和日方交換意見、承蒙日軍報道部馬淵部長的誠意贊助、各種交涉、順利進行、中日基本關係條約簽訂以後、繼續折衝、到了去年年底、對於我們改組廣播無綫電台的意見、歸於一致、宣傳部爲使今後廣播事業較之事變前有更合理化的發展、所以有中國廣播事業建設協會之設置、我們要知道、這些電台、都是日方在事變後獨力建造的、除了房屋是中國的產業之外、機件及一般設備、付出了很大的代價、如今日方自動將這種設備一部份用寄附方式、一部份用借讓方式、無條件的完全給廣播協會使用、這就是說此次的解決、日本方面不祇是交還廣播的主權、不只是把我們的東西交還我們、並且把他自己所辦的事業、也交給我們、來和我們合作、如果尖口薄舌的人、還在說什麼日方只是口頭上交還、實際上是做不到的、那麼、這次廣播問題的解決、便可以給他們一個有力的事實的答覆、我們還要知道目前戰事尚未結束、廣播無綫電和作戰有很大的關係、不只是宣傳而已、要是日方沒有尊重我國主權的決心、沒有宣傳合作的誠意、很可以把這個問題擱置、留待他日、如果尖口薄舌的人、還在說什麼日方事事拿戰爭來推搪、在日軍佔領的地方、想做出一些和平合作的事實、是不可能的、那麼、這次廣播問題的解決、又可以給他們一個有力量的事實的答覆、

拿這一年來各種問題陸續解決所得到的經驗、使兄弟以及在宣傳部方面幫忙兄弟的同志們、對於和平前途的信念、愈發加強、各位或者要問、你們憑什麼本領解決這些問題呢、兄弟可以告訴各位、兄弟沒有什麼本領、兄弟所知道的、只是兩件事、第一是彼此具有合作的誠意、我們不必諱言、直到現在中日兩方還有不少對和平沒有深切認識的人、正惟如此、所以需要兩國有覺悟有認識的和平同志、加倍努力、自己拿出誠意來做榜樣、使和平合作的事實一天天的增加、和平合作的意識、便可跟着一天天的擴展、古語說、「精誠所至、金石爲開」、只要做得到一個誠字、彼此一方面站穩自己的立場、一方面、更顧到對方的立場、那麼、甲方知道於乙方有困難的事情、不會提出來爲難、乙方知道於甲方有困難的事情、也不會提出來爲難、這樣彼此在自動撤開一切困難之後、一定可以找出雙方有利的共通點、從這一點去努力、合作的途徑自然打開了、主席說過、「和平運動乃是從一種主義、一種信仰出發」、確有見於中日兩國、戰爭則兩敗俱傷、和平即共存共榮、故不避艱難、不恤犧牲以赴之、並非出於權謀術數之觀念、我們必須謹守着這個訓示、我們必須牢牢記着、誠意是和平與合作的第一個要件、

第二是彼此認定共同的目標、總理說過、「日本與中國的關係、實爲存亡安危兩相關聯者」、這句說話、在今日世界局勢之下、更覺得眞切、中日兩國、既處於共安危的地位、即負有同甘苦的責任、所以和平合作、是彼此共同的需要、有了共同的需要、便可以確定共同的目標、定了共同的目標、便可以做出共同的努力、只要彼此認識這一點、那麼中國人愛中國、自然知道要愛東亞、愛日本、日本人愛日本、也自然知道要愛東亞、愛中國、彼此不但在愛東亞上面有了共同的目標、就是在愛自己國家上面、也走着平行的方向、有了這一個偉大的使命在兩國國民的肩膀上、還有什麼事情不可以互相諒解、互相讓步、互相協力、主席說過、「中日兩國有了共同目標、便有了共存共榮的基礎了」、我們要謹守這句訓示、我們要牢牢記着共同目標是和平與合作的第二個要件、

以上的話、簡單極了、從今天起、各位天天都可以聽到中央的消息了、各位不但可以聽到和平的言論、並且可以聽到和平的事實、我所最期望的、是我們不要只是口裏說着、耳朶裏聽着、我們更要時時刻刻、不斷的手裏做着、同胞們、中日和平是必要的、並且是可能的、起來罷、一致起來實現和平、努力建國、使和平之花、成爲建國之果、

日翼贊會改組
各部長全體辭職

【中央社東京二十六日電】日本政府關於改組翼贊會之草案、茲已確定、近衛首相昨夜接見有馬事務總長時、曾表示實行改組後、各部人事、亦非更迭不可、故希望現任翼贊會各部局長、迅即提出辭呈、有馬伯、乃於今日下午五時、在本部召集各局長舉行緊急會議、報告昨夜與近衛首相會見之經過、希望各人體諒首相之意、請各部長及副部長提出辭呈、俾此次改組、可圓滿進行、各部長均表同意、委託有馬進行各部長辦理手續、六時散會、

日在歐外交官將舉行會議

【中央社保京二十六日電】據海通訊、據悉在歐之日外交官、將乘日外相松岡在柏林之際、舉行會議、在保京之日代辦及日駐土京大使、亦均參加是會議云、

德義發表戰報

【中央社柏林廿六日電】據海通訊、據德軍事最高當局於今日午刻宣稱、（一）德空軍於三月廿五日擊毀敵輪計五千噸、並擊毀其他船隻約計一萬五千噸、（二）德空軍於英格蘭以南轟炸敵工業中心、（三）於空戰時英損失火機一架、於北海我艦艇擊沉敵魚雷飛機一架、敵機於昨晚並未侵入德領或佔領地轟炸云、

【中央社羅馬廿六日電】據海通訊、據義軍司令部於今日午刻宣稱、（一）希義方面砲戰仍照常活動、空軍亦不時向敵軍營投彈、（二）北非方面德義空軍轟炸敵軍機械化部隊集中地、敵軍亦轟炸的黎波里、我驅逐機多架、亦向克利地島空軍港轟炸、敵機一架停於地上、當被中彈起火、又敵軍於愛琴海轟炸我據點數處、傷數人、（三）東非方面雙方仍以猛烈戰鬥、敵損失頗重、於加勒地方敵軍企圖越河、經我擊退、於空戰時、我空軍於支倫上空擊落敵亨律背式機一架、我機大編隊並炸毀地上飛機數架云、

社論

睡獅乎？臥豚乎？

有友南自美國歸來，告余曰：彼邦人士，近有錫我中華民族以佳號者，曰『臥豚』。余愕然而問曰：彼美國人豈非口口聲聲自命為中國友人；且今日盡力挑撥渝方，以延長中日事變者乎？彼豈視其渝方之友，亦同為臥豚之族耶？然則歷年戰費之借款，及所謂寇利博士之到渝，其用意又何如耶？友曰：彼僅知拜金之美國人，安有人道與友誼之意識哉！且每次借款，彼渝方暴徒，豈不盜取國家之礦山與路權，以為債務抵押耶？今美國之對待渝方，亦猶牧人之飼豬耳；調之使馴，餵之使肥，一旦肥而宰割之；吾子其拭目以俟，則中華西陲半壁，行見為歐美資本主義者之渝方之抵押品盡，生產權奪，彼號稱民治國家者砧上肉矣。嗚呼，其用心之險毒如此；余聞之，不寒而慄矣！

抑有疑者，若干年前，我中華有『睡獅』之名；今而曰『臥豚』，然則臥豚與睡獅之間，果有異乎？抑無異乎？客曰：無異；醒則有獅豚之別，而睡則同為無能。睡矣，置獅豚於一穴，而不相知，不相害，醒則獅豈能自伍於豚哉！且睡獅之名，起於遜清末季，其時海禁方開，東西初見，粉飾我藏羞之顏面者也。蓋我國古代，確有不愧乎雄獅者矣；文物燦爛，武功煊赫，風化所及，破匈奴於遐方。漢室唐朝，邊境多事，於是匈奴餘族，被逐之西移，屢屢為害。至今歐人談及亨斯（Huns）族之兇暴者，猶有驚慄色變之回憶，即匈奴之遺族，而我漢族之敗軍也。迨夫元代之先祖，成吉思汗，用兵西征，遠破波斯，越俄羅斯而至歐洲邊疆，聲威浩蕩，遠近懾伏，同時復以東方文明，例如印刷，造紙等物，傳之歐洲。故自盛唐以後，中華即成為西方理想之極樂國。馬可波羅遊記之謳歌，十八世紀教會學者之景仰；以為亞洲東海之濱，雄獅據焉，目光燭天地，吼聲震八荒，文采冠千古，子孫繁億兆。惟以交通阻塞，壤遠隔，可望而不可見，可想而不可至，終其生以不得一朝中華上國為憾事耳。惜哉，此種夢境，至十九世紀後，而逐漸打破矣。海禁既開，交通便捷，西方之士民商賈，源源而來，接觸日深，弱點漸露。嘻，是何雄獅之不類也？姑試之。砲聲一響，我國人則拔起而蹶，如黔驢之技窮。於是彼西方人相率而告曰：所謂雄據之獅子者，技止於此；則亦為之解嘲曰：昔為雄獅，今為睡獅，或因此而無能耳；蓋猶顧全我中華之顏面者也。然我國人得斯美號而不羞，反引以為榮焉，輒又歡然自慰曰：我固獅也，稍安毋躁，且容我再睡若干年，徐圖醒覺不遲。數十年來，遍國人皆曰，睡獅，睡獅！美哉睡也，一睡而竟化身為豚矣。雖然，國人之目的在睡，安計其為化獅，或化豚也。余曰：然則睡獅與臥豚，竟無異乎？客曰：是又不然，雖睡而終有別矣。何也？睡中雖失其『行動』之能力，然猶有『夢境』之可做也。孔子雖睡，而仍不失其為孔子者，蓋孔子所夢見者為『周公』，而不夢見『盜跖』也。獅與豚之睡，亦有同樣之理焉。獅有獅性，苟有夢，必夢在長林豐草之間，高山峻嶺之巔，天風吹其頸毛，暖日照其爪牙，得意而吼，驚天動地，則躍起而搏，撲而嬉，此獅之夢，醒時真有之動作也。豚之夢則不然，夢在積潦污水之中，身臥泥濘，頭傍圂屋，蠅蚋羣飛，日光不臨，飢餐朽物，渴飲污汁，牧人過而鞭撻之，屠者擒而宰割之，始猶苟活於泥塗之中，結乃畢命於砧俎之上，此豚之夢，亦即醒時必遭之命運也。而我中華民族之夢，則又何如耶！猶憶三十年前，辛亥變起，舉國共和，專制滅跡，志士狂呼，奮發圖強。當此之時，外人有驚相告語者曰：彼東方之睡獅，從茲醒矣！醒矣！而我國人亦自誓曰：醒矣！醒而視之，豚乎獅乎？彼蔣介石之食暴擬愚，日偈促於歐美資本家之飼養之中，以致十年政績，光陰虛擲，七十烈士，熱血空流；而中國之貧弱如昔，且復不明是非，黔驢自負，匿居僻睡，乞靈遠國，是豈類獅子之面目哉！藉曰：『此時猶非『真醒』，倘在半睡之狀態也，苟將來真醒矣，而目必不如是。』善哉，此半睡狀態也，余惟日祝其有悲壯雄偉之美夢而已；若並夢境而猶沉淪於鬼域萬狀之中，是誠無醫藥之可救矣。願渝方暴徒，深思反省，弗貪歐美朽敗之餌料，而化身豬豚也。

客又曰：豚與豚為伍，獅與獅為友，物以類聚之故也。豚之不得自伍於獅，莫怪獅之傲，自怨豚之醜而已。由動物而至人類，由個人而至國際，理有相同，自然法則，不可逃也。強欲伍獅，非豚之福。今渝方以癡豚而求伍於美國之餓獅，其不膏獅吻者，誰能信之。觀夫寇利博士之到渝，正如假人之導虎，渝方惡運，必不遠矣。

余聞友言，心神俱驚，目瞪舌結，久不能已，因援筆記之。（乙）

英艦集中直布羅陀 將向大西洋出戰
以對抗德主力艦之活動

【中央社紐約二十五日電】值茲德方在大西洋上出動主力艦、施行擊沉船舶作戰之攻勢、英海軍將採取如何對抗方策、頗堪注視之際、據美聯社直布羅陀電稱、英地中海艦隊、大部已完全集中於直布羅陀港、最近擬向大西洋出動云、由各般情勢推測、英海軍或將地中海艦隊之一部、再轉送至大西洋、惟顧諸目下希臘戰局趨於重大化之點、一般咸料、該電或言之過早、

南斯拉夫加盟後 土國已瀕歧途
英對南尚未持硬態

【中央社瑞典京城二十六日電】據海通訊、據「瑞典日報」倫敦訪員稱、希特勒於維也納之又獲勝利、倫敦人士無人加以懷疑、又稱、英國對南國之所努力完全失算、又稱英軍之輸往希臘、與日進展、英國援助希臘、至倫敦與南國外交關係之破裂、尚不致急急出此云、

【中央社羅馬二十六日電】據海通訊、南斯拉夫加入軸心集團、義人士認為三國同盟締結後最重要史實、據蓋達在「義大利新聞報」著論稱、南國加入軸心、為艾登赴近東之答復、希臘四面楚歌、僅土耳其尚未投入軸心懷抱、

【中央社南國京城二十六日電】據海通訊、據「政治報」社論稱、南國加入三國同盟後、德義二國担保南國土地完整、此為我合理外交勝利之表示、南國加入三國同盟後、在軍事方面不負任何義務、換言之、南不致牽入戰爭漩渦、

【中央社南國京城二十六日電】據海通訊、關於南國國內與國際政治事件的外間評論、南國京城廣播電台將予反駁、南國政界宣稱、該項措施、所以防制內政局勢的緊張、以向民衆將真實情形有所報告、又稱、南國所採政策、完全基於自國權益、而無干涉國外事件與他國內政的必要、總之、南國絕不使南國權益發生危險情形云、

【中央社南國京城二十六日電】據海通訊、據南國協理麥希克所領導之克羅西農民黨機關、於昨晚對南國參加三國同盟事、撰文論稱「吾人已接受友誼上助力、事實上將證明吾人所為並不錯誤故吾人認為極端滿意、南國國勢已大事擴張、吾人將平坦前途前進、然盡力於吾人內政與經濟之復興」、報紙對於該約之附件二種、由軸心國承認南國領土主權的完整、並予以保證彼等並不向南國要求軍隊過境、由是南國之和平中立得以確定、同時軸心國已予南國担保維持南國為非交戰國地位云、

【中央社柏林二十六日電】據海通訊、此間今晨各報咸刊載南斯拉夫加入三國同盟及日外相松岡洋右抵達柏林之消息、各報社論、對此最重要事實有所評論、英方發出虛偽宣傳稱、德將向南提出最後通諜、及德軍將進駐保國、而

事實昭示吾人、德義非特無侵犯南國野心、及保證其領土完整、

【中央社南國京城二十六日電】據海通訊、載南總理施維科維志及外長馬哥維志離維也納之專車今晨九時抵達此間副總統麥柴克所全體閣員在身站迎接

英再向希臘担保

【中央社瑞典京城廿六日電】據海通訊、據得自倫敦新聞社報告稱「英外相艾登於希臘獨立紀念日時、特由開羅拍電稱、英國向希臘担保繼續援助作戰、一直至最後勝利」而後已、

德外交當局發表感想談

【中央社柏林廿五日電】德外交當局、關於南斯拉夫加入三國同盟、認為英美擾亂巴爾幹工作已告失敗、茲据談稱、「英國於南國簽定三國同盟前、企圖以浚收南在外資金及船舶、妨礙地中海航行等、壓迫南國、近傳英外長艾登於訪安哥拉及雅典之際、企圖拉攏土耳其、南斯拉夫、希臘三國組成所謂防禦同盟之反德戰線、現在希臘邊境集中英軍三萬五千、對南加以壓力、然南國自覺身為歐洲國家、決協助軸心、參加三國盟約、吾人亦在經濟上政治上協助南國、英國則不惟不協助南國、且欲威脅南國之國土、而南因此次加入同盟、可免於戰爭之損失、故吾人對南國加入軸心及歐洲同盟國家之協力表示愉快云、

英美阻撓工作卒告失敗

【中央社柏林二十六日電】據海通訊、南斯拉夫加入三國同盟後、英在巴爾幹拉攏計劃又告失敗、

【中央社南國京城二十六日電】據海通訊、據昨晚由消息靈通方面探悉、過去四星期、美駐南公使郎恩在此間甚為活躍、企圖阻止南國參加三國同盟、美公使每日五時至六時訪政府要員、告以南如助英、美決援南之消息、但結果功虧一簣、

「英國目下遭危機 得美助則可獲勝」
英駐美大使哈里法克斯稱

【中央社紐約廿五日電】英大使哈里法克斯、廿五日出席美國遊歷者協會、在此間舉行之晚餐會、致謝美國之援英、謂英國雖將遭遇危機、但得美國之物資援助、必可獲得勝利、渠英國之存亡繫於美國並精神上產業上之提攜、稱德國之野望、在於支配世界、惟有英美兩國合作、可防止此種威脅、闡明英國之作戰目的後、復說明英國當前之危機云、英駐美大使哈里法克斯稱、英國於茲二月內將遭遇重大之危機、其時我人船舶損失總噸數將告增加、我人之防衛武器亦將增加、然余深信英國若得美國之物資援助、當可獲得勝利、對德國開始英本土登陸作戰、尚有各種疑點、在希特勒總統、若不使英本土屈伏、則不得達到其最後目的、然英國倘能繼續抗戰、則勢必打破希特勒之迷夢、此在希特勒方面亦深知之、惟德國是否有在英本土進行登陸作戰之日、余并不躊躇、答之曰無

任不管部大臣
泰軍參謀長

【中央社盤谷二十六日電】泰國東北軍參謀長畢鑾特上校、二十四日被任命為不管部大臣、加入為助理路安畢本首相之閣員、

美又擬凍結南在美資金

【中央社華盛頓二十五日電】美政府於保加利亞加入三國同盟之後、凍結該國之在美資金、繼之總統羅斯福對匈牙利、亦以受德國統制之理由簽署凍結其全部在美資金之總統令、又南國亦有加入三國同盟之情勢、而準備正式加入、故財政部為先發制人、又凍結南國之在美資金、

蘇土訂約事 土總理報告

【中央社昂哥拉廿六日電】據海通訊、土耳其國會人民黨議員、昨舉行祕密會議、土總理及內長報告與蘇聯簽訂不侵犯條約前兩國談判之經過、昨日土報、咸以顯著地位、刊載此項消息、

德機炸毀大批英輪
兩月中英失船一一七隻

【中央社柏林二十六日電】據海通訊、據德官方宣稱、三月份、敵商輪五十艘、為德戰鬥機多架擊毀、內包有巨型輪萬噸至一萬二千噸、又在二月份、據三月初發表稱：駛行於英格蘭商輪六十七艘、亦受重創、因此英至少損失一一七隻、計五萬噸、又英船塢被毀亦多云、

【中央社柏林二十五日電】德軍司令部發表、㈠德長距離炮、攻集集中多維爾之英商船團、予以重創、㈡德機空襲南英格蘭之空軍基地三處、炸毀格納庫兵舍等、皆發生大火、㈢德轟炸機隊、於克列得島南方、空襲英護送船團、有八千噸之貨船二艘、蒙受重創、㈣德急降轟炸機隊、空襲馬爾他島之拉佛萊脫軍港、投彈多枚、炸中停泊中之英艦隊及港灣設施、㈤德急降轟炸機、於克列得島之西南方、投重磅炸彈、中英主力艦、並擊沉英小艦艇、㈥頃悉二十三日空襲、蒙受重創之英輪送船、為一萬噸級之「薩爾海姆」號、

【中央社倫敦廿五日電】英海軍部發表、三月十九日起迄廿五日止一週內、英方喪失之商船噸數如左、合計二十三艘（七一、七七三噸）、其中英商船十七艘（六〇、六七〇噸）、聯合國船六艘（二一一〇三噸）、

【中央社柏林廿六日電】據海通訊、據本社昨晚由可靠方面探息、德空軍著名駕駛員愛賀非大尉、昨擊落三十五架敵機、愛大尉乘機在英格蘭南部上空巡邏時、遇英噴火機多架、德機當擊落英機一架、安返防地、

齊亞諾謁希特勒 商德義各問題
義政府更迭重要職員

【中央社維也納二十六日電】據海通訊、關於德元首接見義大利外交部長齊亞諾、此間官方昨晚發表官報如下、「今日下午、德元首希特勒接見義大利外長齊亞諾、商談甚久、雙方於友誼空氣中、交換意見、德外長里賓特洛甫、義駐德大使阿費銳、德國駐義大使麥根森均在座」、晚七時、德外長偕齊亞諾赴維也納車站、義外長乘專車赴德、

【中央社羅馬二十五日電】義大利政府、二十五日發表更迭義軍首腦部、如次、一、加爾波基將軍、任非洲派遣軍總司令兼利比亞總督、二、羅亞達將軍、任參謀總長、三、魯瓦錫將軍、任參謀次長、

學生考察團昨抵東京

【中央社門司二十六日電】我國考察日本學生團一行四十九人、二十六日晨自青島乘泰山丸抵日、一行擬在東京研究日本司法制度、並考察各都市、定下月廿六日返國、

美陸長談英美軍備

【中央社華盛頓廿六日電】據海通訊、美陸長史汀生、向參議院預算委員會宣稱、英美軍備標準化、殊為必要、英國依租軍法案、由美得有軍火百分之九十五、該軍火、美國於防衛西半球時、亦可施用、並乘此可從英國獲有最近發明之軍器、如新式旋轉機與新式坦克車等、

冰島近亦被列入封鎖區

【中央社柏林急電】據海通訊、據德國官方宣稱、冰島列入封鎖英國區之內

魏剛行蹤

【中央社丹吉爾廿六日電】據海通訊、魏剛將軍昨由拉波特抵此、渠係赴摩洛哥巡視歸來、阿耳及爾總督同時抵達此間、

宏興鵲菜總經理 朱敬記行謹告顧客

敬啟者茲緣宏興藥房出貨供不應求敝行雖連電催促而運來無多實難分配對于新老顧客非常抱歉 門市仍售每盒國幣捌角 批發一律貨到隨市作價 諸希 鑒諒為荷

朱敬記行啟 中華路西花市街口 B 3016

中央導報社 小叢書第一種

中心勢力論

每冊一角

本書目錄

民權主義前途之展望……汪精衛
政治的離心力與向心力……丁默邨
中心與向心力……馮節
民主政治與政黨……劉希平
中心勢力論……華漢光
一黨中心論……華漢光
今後中國國民黨的生和死……華漢光
強化中心勢力……華漢光
一個領袖……華漢光
民主政治與中心勢力……王羽中

中央導報

還都週年紀念專號

第一卷第三十五期出版預告

要目

主席在招待中外記者席上談話（附主席線像）
一年來之政治外交
一年來之財政經濟
一年來之軍事建設
一年來之教育
一年來之司法行政
一年來之工商農鑛
一年來之交通鐵道
一年來之社會事業
一年來之宣傳概況

每篇末附各該部會重要法規及其長官肖像

中華民國三十年三月三十日出版 B 3014

經售處：中央書報發行所 中山東路一〇七號

中央醫院啟事

本院原定國府還都週年紀念日開放病房收容病人茲因修葺工程未竣內部佈置亦未就緒不及如期開幕殊深抱歉除俟全部裝修完竣再行登報通告外尚希各界鑒諒是幸 B 3018

卞伯屏為德祥錢莊期滿改組脫離關係啟事

南京德祥錢莊在開業時伯屏會應邀為合夥入之一立有合同其有效期為一年現已屆期而為圓滿之結束其改組後之新局於三十年二月二十二日起開始營業雖亦沿用德祥名義伯屏並未繼續入夥並已由該莊經理人將更換股東重新改組之事實函報同業公會請轉呈各機關備案此屬另一合夥之新組織與伯屏毫無關係故在本年二月二十二日改組以後德祥莊之一切責任已與伯屏無涉在改組前持有德祥莊之存款憑證而願與新合夥繼續往來者務希於本年四月貳日前持憑原證向該莊掉換新證否則亦應視為已同意與現在合夥之新局繼續往來伯屏不再負其責焉謹啟 B 3017

德祥錢莊合夥人董祥龍汪均緊要啟事

緣敝莊已於三十年二月二日重新改組祥龍及均兩人合夥經營雖仍沿用德祥名義已與前承卞伯屏君應邀合夥之前局無關除已呈請同業公會轉呈各機關備案外謹再登報聲明自三十年二月二日起以前及以後德祥莊之一切責任僅應由祥龍及均兩人繼續完全負責無論掉換新證與否均絕對與改組後未入夥之卞伯屏君無涉此啟 B 3016

金陵女子技藝學校招生

報名 三月三十一日止 考期 四月五日 教授內容 華，日，洋式手藝，裁縫，家政，華，日文打字，其他一般學科 特徵 日本女子教育之長所採用實施 校址 本京公園路四十七號 B 3012

義昌福記油糖北貨行嚴漢屏啟事

原名義昌加福記另組營業特此依法登報聲明

啟者漢屏前與田君春圃等合資在南京下關開設義昌油蔴北貨行由劉君寶昌經理二十九年結束後各股東會議無意繼續所有義昌收支賬款貨物財押租股本暨人欠欠人一切款項一律共同核算於三十年二月十四日分拆清楚並承各股東議定許可義昌牌號由漢屏加記自行另創與前無涉現漢屏接受 南京下關熱河路一八九號嚴漢屏謹啟 B 3009

韓哥鑒 所謀之事即要發表望速晤面免失機會囑辦之事業已辦妥其他一切俱可為哥解決祈速見面為盼 農上 B 2996

中國社會事業協會

紀念國府還都劇目

第一天 廿七日晚 ●特請永社全體社員參加 班串

戲迷傳：陳文源君（伍音）
玉堂春：葉向榮君（劉秉義）、喻志清君（蘇三）、凌德源君（王金龍）、林樹東君（潘心正）
霸王莊：王福山君（朱光祖）、言小朋君（黃天霸）、陸洪瑞君（于七）
羣臣宴：言菊朋君（彌衡）、馬連昆君（曹操）

第二天 廿八日晚 ●特請永社全體社員參加 班串

二本賽太歲：葉向榮君（解子）、趙志善君（李七）、林野鶴君（陳唐）
打棒薄情郎：羅翊如君（杜夫人）、陳文源君（金松）、凌德源君（莫稽）、曹慧麟女士（金玉奴）、林樹東君（林潤）
借趙雲 代金鎖陣：包松生君（前趙雲）、言小朋君（後趙雲）、朱伯平君（劉備）、陸洪瑞君（曹仁）
定軍山 代斬淵：言菊朋君（黃忠）、馬連昆君（夏侯淵）、王福山君（夏侯尚）

第三天 卅日晚 慶祝 ●特請永社全體社員參加 班串

投軍別窰：林禹華君（薛平貴）、喻志清君（王寶川）
奇寃報：沈鑫君（劉世昌）、陳文源君（張別古）
忠孝全：馬連崑君（王振）、包松生君（秦繼龍）、王福山君（安泰）
龍鳳呈祥：馬連昆君（張飛）、趙志善君（孫權）、陳文源君（賈華）、朱伯平君（後劉備）、言少朋君（喬玄 魯肅）、言菊朋君（孔明）、葛偉昶夫人（孫尚香）、言小朋君（趙雲）、凌德源君（周瑜）、杜華民君（前劉備）、王福山君（喬福）

地址 國府路國民大會堂 電話：二一三五五號

（售票處）國民大會堂（國府路）、中央商場（復興路）、中央飯店（中山東路）、國際飯店（貢院街）、太平洋酒菜館、六華春酒菜館、朱雀路南京興業銀行

在上午十時開始售座以上每日地點定

票價 拾元 七元 五元 三元 二元

B 3004

日軍昨日移交管理 明孝陵及革命紀念塔

外部市府派員會同接收

【中央社】國府還都、地方治安逐漸確立、萬民崇敬之中山陵、非但風景優美、且頗含歷史上政治上之重大價值、日軍爲遵重我方、故於去年九月三十日已將中山陵之警衞權交還國府、値茲還都初週紀念之前夕、日軍又將國民革命軍陣亡將士紀念塔暨明孝陵移交我方管理、特於二十六日上午十時在革命紀念塔前舉行讓渡式、由日軍警備司令部派員、攜同讓渡證明書前往辦理移交、我方則由外交部代表總務司長潘□、蔡市長代表市府工務局謝學瀛到場接收、首都警察廳長蘇成德及日本大使館憲兵隊特務機關等均派員前往參加、蘇廳長並派武裝警察沿途警衞、雙方代表、即在塔前舉行移接手續、儀式雖然簡單、但意義甚爲重大、事畢合攝一影、我方警士旋即開始執行職務、完成中日親善歷史上永留紀念之一頁、午刻乃相偕至靈谷寺進午餐、、即席謝局長起立致詞、略謂、「今天本人代表南京特別市政府會同外交部來接收明孝陵及革命紀念塔、感覺異常欣幸、日軍此次正式交還、爲中日兩國眞正合作之又一事實、謹對日軍之誠意厚誼表示感謝」、繼由日軍代表致答詞、雙方情緒熱烈融洽、畢、雙方代表又齊赴明孝陵、視察一週後、乃相偕返城、

紀念國府還都週年 舉行大規模遊行

遊行路線及秩序排定

【中央社】國民政府還都週年紀念屆臨、首都各界、連日籌備慶祝工作、異常緊張、慶祝籌委會、於二十六日下午二時、在市府大禮堂舉行第三次籌委會、到市府市黨部京市社運分會市商會市青年團農整會等各機關代表三十餘人、由社會局長盛開偉主席、報告上次紀錄後、旋通過各案如下、

大會主席 大會主席團由市長、市黨部主任委員、首都警察廳長、京市社運分會主任、社會局長、市商會主任委員、市宣傳委員會市教育會常務委員農整會等担任、

遊行路綫 學生由國民大會堂集中後、向東走大行宮、(即東海路)暫停、民衆在中央大舞台集中向北至新街口轉東走中山東路在東海路與學生隊會合、經太平路向東達建康路朝南至姚家巷折西至夫子廟彎西至瞻園路跨中華路內橋轉西至復興路、在三元巷警官學校附近解散、

遊行秩序 ㈠警政部樂隊、㈡政警署衞隊、㈢學生隊、㈣市府樂隊、㈤政警署衞隊、㈥市黨員、㈦市青年團、㈧各機關職員、㈨各區公所職員及坊長、㈩縣政訓練所、⑪法官訓練所、⑫商界、⑬農工界、⑭其他民衆團體、⑮警官學校、⑯警士教練所、至四時許議畢散會、

京市教局提倡家庭園藝

【本報訊】南京特別市教育局、以現値生活高漲、米價昂貴之際、關於家庭園藝提倡、實屬切要之圖、爰經徐局長秉承蔡市長意旨、訂定南京市中小學提倡家庭園藝及奬勵辦法一種、聞已呈奉、南京特別市政府核准、通飭各校一體切實遵辦具報云、

珠江路公鑫米店出售攙水米被控

經航空署告發已提起公訴

【本報訊】本京珠江路一二四號公鑫米店內、本月三日有航空署服務員許錦壽者、在該米店購白米一担零五升、計價八十六元一角、由該店出有發票一紙、詎該店店主湯增瑞喪心病狂、竟於米內滲水加重分量、翌日送至航空署、當被第三處處長邱崧南發覺、米內實經過滲水、遂偕同該處服務員許錦壽向東區警察局告發、將該店主湯增瑞抓獲、並將水米包成二小包、連同發票一紙、送由首都警察廳移解於法院、經廳訊、該被告狡不認有米內滲水情事、檢察官以既經航空署處長等告發、提出有米樣及發票證明、値此米價高漲之時、該被告復將米內滲水詐欺於人、殊爲可惡、業已提起公訴云、

東渡觀光歸來 趙慕儒返京

【中央社】中國新聞記者東渡觀光團、前應日本鐵道省之邀、於上月廿八日由團長趙慕儒氏率領離滬東渡、考察彼邦新聞事業、俾資借鏡、歷經神戶東京、名古屋等地、沿途備受朝野及各方熱烈歡迎與招待、該團以考察任務、業告終了、於廿二日由神戶乘輪返國、廿四日抵滬、趙團長已於廿六日下午二時半由滬乘車返抵南京、當時中央社各高級職員及南洋模範無線電學校附設之中央社無線電特訓班全體師生、均持旗在站恭迎、情緒至爲熱烈、

滿洲丁香 昨日上午贈呈蔡市長

【中央社】滿洲國新京特別市長金名世、爲促進中滿兩國之誼聯親善、特將新京名產丁香、花樹二百株、派該市公園科長技正佐藤昌、賫贈蔡市長、於二十五日乘津浦車抵京二十六日上午十一時正式、贈呈蔡市長、當由蔡市長親自接納、並深致謝意、查該花芳質幽香、新京並且採作市徽、實有代表該市之意、躬發三春香聞數里、移植首都、昨觀嘉卉、兩市官民、精神感召、意氣溝通、相信於中滿睦誼、俾益良多、興亞前途、促進愈速、

兒童節 汪主席捐千元

【中央社】本京中國兒童教育協會、定於四月四日假國立中央大學開還京周年紀念、暨全國兒童節慶祝大會、除舉行隆重儀式外、並有兒童遊藝表演、報童學校學生運動各項、現正積極籌備、故聘汪主席及各院部會長官等爲名譽會長、並聞汪主席以國定兒童節具有重大意義、該會提倡兒童教育事業、尤屬可嘉、爲崇視兒童前途藉誌紀念起見、特頒贈國幣一千元、俾資獎勵、凡此次參加各兒童、均由該會準備珍貴紀念品分贈、並聞本京各大商店、已允該會之請、特於是日優待兒童一天、凡到會參加各兒童、將由會發給是項兒童購物優待券一紙、無論兒童食用文具等項、均憑券按照實價九折計算、務使各兒童均得實惠云、

褚民誼返京主持 東亞佛教大會

昨開第三次籌備會

【中央社】中日兩國爲東亞黃種民族、宗教信仰以佛教爲多、佛教精神、在謀人類之永久和平、故中日佛教信徒有東亞佛教會之組織、經發起籌備以來、進行頗爲努力、昨日下午五時在中日文化協會又召開第三次籌備會、出席者褚民誼、鍾任壽、王志仁、藤井靜、仁本正惠、小川貫弌、池田千嘉太、橋丸、張千里、川野之曉、釋妙機、果言、喬鴻年、謝竹坡、衛錫良、汪以渾、陶錫三、羅桑伯敎略、首由主席褚民誼報告、謂本人今晨由滬到達南京、此次回國、一、係參加國府還都週年紀念、二、係向主席述職、三、係名古屋大佛奉安典禮、東亞佛教大會定於四月八日開幕並同時舉行世界和平祈禱法會、還種意義極爲美善和重大、中日兩國同爲東亞黃種民族、宗教以信仰佛教居多數、佛教的精神不願人類發生慘酷的鬥爭、使世界要求永久和平和繁榮、今後希望我佛教信徒、以至大的宏願、發揚佛教眞締、以新中日全面和平早日完成、俾達中日兩大民族的共存共榮、討論事項㈠大會儀式、業已擬定、是否適合、請公決案、決議、修正通過、㈡中日兩方出席代表、應如何規定案、決議中國代表規定一百五十五人(南京一百人各省市五十五人)、日本代表規定四十五人(南市二十人外埠二十五人)、㈢大會經費應如何支配案、決議、㈠籌備費一千五百元㈡招待費二千元㈢大會費五百元㈣宴會費八百元㈤預備費二百元㈣擬添請溥侗張超徐聯奎爲本會籌備委員、決議通過、

民衆圖書館舉辦中文速記班

【中央社】市立民衆圖書館、爲提倡職業教育、俾使青年能得一技專長起見、現特舉辦中文速記一班、一律不收學費、講義費三元、每週授課三次、每次二小時、六個月畢業、凡具有高中程度者、均可即日起前往報名云、

照像說明

中央廣播電台改組以來內部整理就緒並將南京廣播台名稱改爲中央廣播電台圖爲中央廣播電台命名時情形

中西縫工同時要求 增工資圓滿解決

均自四月一日起實行

【本報訊】本市成衣業工會於本月二十五日下午二時在黑簪巷該業工會、舉行勞資雙方會議、出席者雙方代表藍裕海史汝慶等五十餘人、列席者揚子總工會南京特別市工會委員長井松泉親臨指導、並加嚴明調解、始將勞方所提原則、圓通過、茲將該會增加工資及條文披露如下㈠增加工資、照現有工價統加五成、特等改爲九角、甲等八角一分、乙等七角二分、丙等六角三分、丁等五角四分、㈡工作時間、在春季至重陽日止、每日上午八時開工、重陽翌日起每日上午九時開工、如遇晚工按照半工計算、㈢資方應雇用工會會員、凡本業工人、係領工會會員證、方可加入店鋪工作、以免非會員侵害權利、方得享受保障、每人應繳納證書費二角、㈣實行日期民國三十年四月一日、

【本報訊】京市軍西服業全體工人、因生活維艱、推派黃永慶等代表十六人要求資方改善待遇、該業同業公會、特於本月廿五日下午二時在楊公井該會會議室舉開勞資負責代表聯席會議、計到資方代表盛紹華、新泰合、汪慕炎、周福錦等十餘人、勞方代表黃永慶、王海鏡、徐明良、葉奎元、吳全金等七人、社運會京分會張輝軍、揚子總工會南京特別市工會井一順、由主席盛紹華報告開會宗旨後、遂即開始討論增加工資問題、卒因資方增額太低、勞方所提太高、雙方各執意見、僵持甚久、約歷三小時、總無圓滿結果、後經社運會京分會、揚子總工會南京特別市工會兩代表居間竭力調解、總算得有良好結果、圓滿簽字解決、茲將決定條件如下;一、工友工資照原有各店價、四元以內五成五、四元零外至六元正加四成五、六元以外加三成五、(男女服一律)二、長年與裁剪及領班四十元以加五成五、四十零外至五十元止加四成五、五十元以上加三成五、三、門另布貨按照原有工資、增加五成五、(大幫雙方面議)四、伙食及機器按照各店規則各不增減、五、實行日期、自民國三十年四月一日起勞資雙方履行之、並聞於四月一日、全體工人休息一日。

倉巷 時萬興材店經理瑞麟 即其盛 啓事

茲因敝店於民國初年由長兄其澍經理店務一切事宜及現其澍因病體弱未及兼顧于卅年三月廿五日憑親族在各關係方面證明推讓胞弟瑞麟獨自營業對于其澍在經理期內所有一切擔保負責及私人借貸約據從前報日起非經瑞麟親自簽字蓋章非則一概無效特此鄭重聲明 經理時瑞麟 B 3002

主席盃足球聯賽 各隊秩序已排定

廿九日下午揭幕

【中央社】新中國體育協會爲紀念國府還都週年舉辦之「主席盃」簡易足球聯賽、業經決定於三月廿九日下午二時假中央警校操場舉行揭幕表演賽、並定二時前集合、全體參加競賽球隊拍攝紀念照片、關於競賽次序、亦經第二次競賽會議決定、分智仁勇三組、茲錄詳細秩序如下、

智字組、國民政府、行政院、社會部、警察總、中社甲、

仁字組、警政部、司法行政部、交通部、中社、僑務委員會、

勇字組、宣傳部、教育部、內政部、考試院、縣政訓練所、中聯隊、

主席盃全部秩序表

內政	縣訓	勇	三月卅日	上午九時半
僑務	司法	仁		上午十時三刻
教育	宣傳	勇		下午二時
社會	中社甲	智	四月五日	上午九時
教育	考試	勇		上午十時一刻
內政	宣傳	勇		下午一時
行政	警察	智		下午二時一刻
交通	中社	仁		下午三時半
縣訓	中聯	勇		下午四時三刻
警政	司法	仁	六日	上午九時
教育	內政	勇		上午十時一刻
社會	國府	智		下午一時
中社	僑務	勇		下午二時一刻
中社甲	行政	智		下午三時半
縣訓	宣傳	勇		下午四時三刻
警政	交通	仁	十二日	上午九時
社會	行政	智		上午十時一刻
警察	國府	智		下午一時
中社	司法	仁		下午二時一刻
教育	縣訓	勇		下午三時半
中聯	考試	勇		下午四時三刻
中社甲	警察	智	十三日	上午九時
縣訓	考試	勇		上午十時一刻
警政	僑務	仁		下午一時
行政	國府	智		下午二時一刻
司法	交通	仁		下午三時半
宣傳	中聯	勇		下午四時三刻
中社甲	國府	智	十九日	上午十時
宣傳	考試	勇		下午一時
僑務	交通	仁		下午二時一刻
教育	中聯	勇		下午三時半
警政	中社	仁	二十日	下午二時
內政	考試	勇		下午三時一刻
社會	警察	智		下午四時半
內政	中聯	勇	二十六日	下午二時

交通部印贈紀念郵票

紀念還都週年

【中央社】交通部爲紀念國府還都一週盛典起見、除令首都各郵局於三十日對來往信件、一律加蓋紀念郵戳一天、藉資紀念外、並另製紀念郵冊一種、專備分贈各界、該册製印、頗爲精緻、面有汪主席玉照、內紀念郵票共分半分、一分、五分、八分、一角、一角七分、等六種、彩色精印、鮮豔奪目、

市教育局頒發兒童節紀念歌

【本報訊】本京特別市教育局爲鼓舞兒童情緒、啓發兒童愛群、愛國、愛家之心理、並促起社會注意兒童事業起見、特於四月四日兒童節舉行大規模紀念式、除請名人演講暨舉行各種兒童活動事項外、並製就兒童節紀念歌一闋、現正頒發各級學校、熟練歌唱、藉以鼓發兒童向上之精神云、

教育協會徵集教育建設資料

【本報訊】中國教育建設協會、以六月九日爲該會成立一周紀念、經常務理監事會議議決、組織慶祝周年紀念籌備委員會、已誌前報、茲悉該委員會於昨日下午四時、假教育部會議室舉行第一次籌備會議、出席全體委員沈𣏌、嚴恩祚、趙如珩、徐漢、徐公美、王肯坡、陳端志等七人、重要決議如下、㈠關於教育建設資料展覽會者、一、即日由會函請各區局及文化團體籌備徵集、二、展覽資料之分量、、學校成績占十分之六、、(行政成績占六分之一、)、學生成績占六分之五、)、社會教育成績占十分之二、教育行政機關成績占十分之二、三、展覽、資料分統計圖表、活動照片、學生成績、教具模型、鄉賢像傳、和運史料等項、四、展覽日期爲六月八、九二日、㈡關於遊藝會者、一、時間、六月九日下午七時至十一時、二、地點、中日文化協會和平堂、三、節目、歌詠、話劇、教育電影、㈢關於會員聚餐者、一、餐費每人五元、餐券預售、二、時間、六月九日中午十二時、又聞該會江蘇路二十四號新會所、已在動工修葺中云、

一幕籃球賽 軍餘對青白

【本報訊】昨(二十六日)下午五時、軍餘籃球隊特約青白隊作友誼比賽、雙方均擁有沙場老將、戰來頗爲激烈、觀衆五百餘人、情形十分熱烈、結果軍餘因人地生疏、以十八比二十三、五分之差、敗於青白、

教部改進各校 特殊視察開始

【本報訊】教育部爲改進國立各校之設施、曾派督學三人科長一人作特殊之視察、業誌本報、茲悉特殊視察、已於上週開始、國立理科實驗所已視察完畢、認爲內部設施、尙爲滿意、至其餘國立各中等學校之視察、聞擬於春假後舉行、關於準備工作、刻正由主管司科積極辦理、據悉此次視察、務求詳盡、俾使教育事業、臻於至善之境地云、

南京廣播電台昨日移交 改稱中央廣播電台

【中央社京訊】廣播建設協會、經積極籌備就緒、業於今(二十六)日正式開始辦公、爲謀和運之推進、灌注國民對和平反共建國國策之認識、爰有南京廣播電台收回之舉、茲悉該會於廿六日上午十時、由常務理事韋乃綸等、前往該台接收、整理內部、即日改名爲中央廣播無線電台、並派理事王蔭康爲該電台台長、并更改呼號爲XGOA、上海爲XGOI、漢口爲XGOW、杭州爲XGOJ、蘇州爲XGOD、當晚即由林理事長廣播演講、題爲「中日合作的要件」、(見第一版)

青白隊實力不差 昨日再戰勝「軍餘」

——本報記者特寫——

因爲慶祝還都週年紀念時要來臨、每一個角落裏的人、都興高采烈的期待着這大規模球賽的揭幕、不過、球戰要到二十九日才開始、這的確是使人望眼欲穿、連健兒們也一樣的急得磨拳擦掌、彼此都希望事先來個祭旗禮、好增加一點兒勇氣、終於球國的空氣沒有讓他降低、「軍餘」「青白」今天下午唱了一齣開鑼戲、

可以說是晴天霹靂、震動了整個球國的人民、像瘋一般的走着的人羣、他們都同樣兩雄角逐的沙場上擁去、

微風輕輕吹着的白下路上、幾株青葱的樹、點綴在第一中學校門前、有時雖聽到一陣鳥語、可是不會引起走進這裏的人民注意、當然、我也不能例外、那有開空獨自來領略它的雅趣、

說不上擠得水洩不通、但確實是人頭攢動四方的球場圍滿五百多人、無形的是砌了一層肉屏風、溫暖的天氣、更增加了他的暖意、場中間、靈好了粉綫、只是寂寂的、在場外、有幾個中學生拿着籃球做戲、「拍」的一聲落地、倒引起了不少人們回頭注意、

已經近五點多鐘了、再等也不來、無怪看客們拍掌催快不止、果而、「上天不負苦心人」「軍餘」一行十來人、浩浩蕩蕩、殺奔了這裏、當然囉、「青白」的勇士們聞訊、那能不整齊戎裝、準備迎頭痛擊呢、

似雷一般的掌聲後、兩下算擺好了陣勢、每個人心中都憂着「青白」要敗得落花流水、沒啥好收場、眞的運我這門外漢、也替他們在着急、

不久、金笛一鳴、天下亂起、三分鐘你來我往、不知怎的讓朱劍烽在人叢裏中了一記、想像到的「南京佬」個個歡天喜地、「來而不往非禮」「軍餘」也不會客氣、照樣奉還一記、猛地裏又是掌聲四起、在這樣緊張聲中、終了上半場、「青白」總算僥倖、能够以兩分之差、領在前頭、

橘子過後、「軍餘」投桃報李、努力在收復失地;可惜好景不常、僅曇花一現而已、「青白」詹道志、東竄西奔、殺性難抑!屈經朝、朱劍烽、助紂爲虐、似虎添翼、於是分鐘裏、造成了「青白」天下!國手鮑文沛、雖然未改換他的老皮氣、但獨木難支大廈、也只好徒呼負負而已、

下半場終了、「軍餘」又輸一分、連失兩地、結果青白竟以二十三比十八戰勝軍餘、「青白」隊員笑展眉宇、帶着勝利走開了這裏、於是大家指東話西、批評得十分有趣、我聽了一時興起、胡亂的寫在這裏、希望靑白健兒「雖勝勿驕」、等還都紀念籃球賽努力到底、才是道理呢、

本報設立泰縣分銷啓事

本報爲便利泰縣讀者起見即日起在泰縣北門城內西虹橋東首成立分銷處由高崙仙君經理俟後關於泰縣訂閱及廣告等事宜均可逕與高君接洽可也此啓

第一集團軍駐京辦事處啓事

頃奉第一集團軍總司令李令派松林炎等爲駐京辦事處正副處長在京籌組辦事處因遴於三月廿五日擇定珠江路八六〇號籌組成立開始辦公除呈請備案外恐未週知特此通告即希公鑒 處長汪松林 副處長陳炎 同謹啓 B 3006

警政部政治警察署懸賞緝兇通告 治字第六號

查統稅局上海特區印花稅辦事處處長盛銘臣一於本月十四日被暴徒狙擊身死兇手逃逸無踪用特懸賞緝兇倘有捕獲解送上海南市警廳路本署駐滬辦事處或極司非而路七十六號警政部駐滬辦事處經訊明屬實者賞洋壹萬元特此通告 中華民國三十年三月二十一日 署長馬嘯天 B 2977

南京特別市政府通告 地字第二二八一號

查本府地政局前將登記測量部分設辦事處於城南建康路原屬權宜之計現爲便利統率增進工作效能起見定於本年三月廿八日將該辦事處撤銷所有該局登記測量部分一律遷入本府辦公嗣後關於本市地產登記暨移轉各案件應即逕向中山北路本府地政局聲請辦理除佈告外仰本市人民一體知悉特此通告 中華民國三十年三月 日 市長蔡培 地政局局長胡政 B 3003

中央陸軍軍士教導團招考軍士通告

本團遵奉軍事委員會令招考軍士施行訓練茲在南京城內漢府街毘盧寺及下關大安旅館兩處設立報名處分期考試所有應考資格暨考取待遇各項詳細業經事委員會佈告張貼在案凡志願投考者務須遵照佈告所列各項按期往指定地點第一次考試定本月二十日及第二次考試定本月三十日均於午後二時以前集合毘盧寺大門口聽候試驗特此通告(報名日期三月一日起三月三十日止) 中央陸軍軍士教導團團本部 B 2972

東來觀音大士聖像開光法會啓建水陸道場七晝夜功德廣告

本道場定於國曆三月三十日即夏曆三月初三日啓壇各界善信如有發心附立延生及薦亡牌位者請先期向毘盧寺本籌備處登記勿延爲盼 東來觀音大士聖像開光法會籌備處啓 B 3005

呂子郊 李厚記 爲大同茶葉行受盤緊要聲明

敬啓者子郊於民國廿九年間與宋正元等合股組織大同茶葉行於九兒巷並由股東會議公推子郊爲經理負責營業刻因子郊另有他圖不克繼續負責兄大同股東亦無意繼續營業經股東宋正元等同意將大同行所有一切生財等件一併受盤與李厚記承受改爲廣泰茶葉棧繼續營業所有大同行以前一切人欠欠人以及代人擔保等事概由子郊完全負責與李厚記之廣泰茶葉棧毫無關係用特聯名登報聲明諸希鑒諒是幸

譚松亭 楊友鵬 啓事

前因友好現時意見不合除依法呈請解釋脫離外嗣後無有牽連名姓關係各不相顧雙方聽其自由特此登報聲明 B 3013

史善之啓事

長媳李氏吸食毒品白麵竊物捲逃脫離家庭以後李氏一切行動史家概不負責除呈報官廳備案外特此登報聲明希諸親友垂察 B 3010

刷時濃郁 漱後奇涼

林肯藥水牙膏 絕殊普通牙膏

臨睡前刷林肯少許口內清趣無窮

南京總經理 晉康襪廠 地址州路一二九號 電報掛號一〇二九
蚌埠總經理 廣益商店 地址二馬路三〇二號 電報掛號六一九七 B 2655

百貨大王無限公司徵求女店員

年在二十歲以上三十歲以下初中畢業以上程度略通日話待遇薪金連紅利每月自國幣三十元起至五十元止供給膳宿親筆自薦書一通敍明個人經歷家庭狀況連同最近四寸全身照片寄本京中央商場百貨大王收合則約談定奪不合者原件退還截止四月五日 B 2997

小孩疳積

宏興鷓鴣菜

總經理 朱啟記行

治淋得意丹

急性淋病之內服療法

本劑乃以最近發明之磺酸胺化合物爲主成分、在內服以後、得直接殺滅淋菌、阻止淋菌之物質代謝、並可增進人體之免疫性或抗病毒性、而促進其自然治癒、尤如對於急性淋病患者所苦之症狀、如排尿疼痛、排尿困難、尿道流膿、排尿終末時之血尿或尿意頻數等々、最有神速之効。他如對於慢性淋病以及淋病性攝護腺炎、淋病性精囊炎、淋病性副睪丸炎等、自亦有特殊之良効。

【主治】急性慢性淋病、淋病性攝護腺炎、淋病性精囊炎、淋病性副睪丸炎、淋病性關節炎、急性慢性膏盂炎、大腸菌性膀胱炎、丹毒、產褥熱、敗血症、創傷感染、中耳炎、疔、癤。

【包裝】三十六片裝（六日分） 一四四片裝（廿四日分） 各大藥房均有經售

武田牌家庭藥除治淋得意丹以外尚有左記四種。
武田牌 傷風頭痛藥片（一名 感冒頭痛錠）
武田牌 健胃消化藥片（一名 健胃消化錠）
武田牌 胃病藥片（一名 制酸健胃錠）
武田牌 輕瀉藥片（一名 緩下錠）

武田大藥廠 日本大阪市東區道修町 上海福州路一二五號 漢口江漢路 廣東漢民北路一五四號
（詳細仿單 函索即寄）

經濟新聞

日票漲風尚未平息 金市反動回跌

【本報訊】本市日票劇烈變幻情形、昨日因金融界消息依然混亂、同時賣方人心看高鮮肯售出、故升水明盤達二元三角、暗市尚不止此云、

【中央社京訊】廿六日京市金融市況、反動回跌、飾金進給赤六六二〇元、出七〇〇元、飾金進六四〇元、出七〇〇元、出四十日票進四十四元、出四十三元五角、折合法幣進二百二十七元三角、出二百卅元、

華北去年金融狀況

金融變動 去年天津外匯的變動不測、使各種經營商業的困難大感增加、初時華幣和英鎊的匯價爲四便士又十六分之九、隨後去年歲首第一個星期、華幣即趨上漲、對英鎊的匯價已成五便士、自此以後便漸低落、到五月時曾發現過最低價只有兩便士又八分之五而已、去年年底最後的匯價爲三便士又十六分之十三、華幣與美金的匯價、年初時、爲美金七分五厘、到年底的匯價爲六分又十六分之一、美匯在這年內曾發生劇烈的漲落、最鬆時爲八分又十六分之七、最緊時爲三分七厘五、因中國法幣受到這樣厲害的漲跌情形、一般經營股票者所遭遇到的困難、可不言而喻了、紐約與倫敦的外匯互換率、在去年卻引起天津商人的莫大興趣、因此大部份的所謂「聯繫」業務、亂趨向於拋售美金而購進英鎊、在八月以前、紐約成爲一個自由需購英鎊的市場、到八月時才實行一種新條例來防止一般在中國的人、去利用紐約的市場、其實、唯一能無限制需購美金和英鎊的市場、祇有上海一處罷了、五月十日的紐約倫敦匯率爲美金三元一角半、這可算是去年最低的匯率、在華北流通的聯銀幣、在一九四〇年更形穩固、因爲貿易統制的原故、普通進出口貿易大都運用「聯繫」的辦法、大半年來商人的「聯繫」貿易、都要法定匯率來結算、最近這法定匯率已經取消、一切的進出口貿易都以當日匯市結算了、因爲統制條例的實行、結果產生進出口聯繫的辦法、基於這兩個理由、一般經營進口業的商人、已不如從前的需要中國法幣去購買外匯、無疑的、因爲要用兩種貨幣來記賬的麻煩、和鉅額貨物的向內地銷售的雙家原因、幾個月前、某數重大公司所售得的貨價、都祇允收受華北聯銀幣、後來、英租界工部局也開始接受聯銀幣來折合舊法幣的付款、此後又決定如屬收支款項均以當地最高價值的貨幣爲標準、如以其他貨幣繳付、概以當日匯價折合收取、現在天津的英僑、如需向總領事署更調護照、或登記等事務時、都要以聯銀幣來納費了、因此、舊法幣除用來購買外匯時作爲媒介之外、簡直變成毫無用處了、自自貿易統制辦法實行後、那在國外毫無價值、而又不能購買外匯的聯銀幣、現在卻變成一種有可靠外匯準備、而可兌現的貨幣、舊法幣在佔領區內不能自由行使、而聯銀幣在非佔領區內、也遇到同樣的命運、這兩種紙幣因爲濫發行方面受到相當的損失、同時非佔領區內又發行地方紙幣、因此舊法幣所受的影響更大了、毫無疑義的、生活的代價已超過人民的辛勞所得、在佔領區內、因爲限制各種物品的價格、而收效甚大、

貿易情形 去年六月底、海關曾發表第一五九號通告、說明華北進口貿易限制條例、大意說、各商人如未獲得橫濱正金銀行的「需購外匯申請書」、和華北聯合準備銀行所發給的「輸入准許證」時、海關將禁止任何物輸入華北、華北政務會利用海關工作的便利、把整個華北進出口貿易的事務、完全交託給聯合準備銀行去辦理、如果沒有得到他們的允許、無論什麼商品、都不准運到華北銷售、英商和他國商人都要遵從這辦法、據英商會所接到的情報稱、雖然各商人遭遇到不少的困難和阻礙、不過都盡力去繼續維持他們的業務、在這裏值得提及的、就是、當我們與聯合準備銀行辦理各種手續時、他們的高級職員卻很有禮貌地對待我們、同時他們的行員對上司吩咐下的工作、如毫不感覺疑惑時、辦事的效率十分完全、可是、那計劃新條例的一班人員、對這複雜的手續尚未十分明瞭、所以在下面工作的人、無疑地也不過一知半解而已、這種混淆的情形、直至八月辦理這件事的手續才有點眉目、不過目前一般經營進口業的人、仍處在「試驗和錯誤」的階段、當許多不同國籍的商人、設法明瞭這新條例時、橫濱正金銀行的職員、常給他們莫大的幫助、

無疑的、在這次戰爭以後、各種商業上的困難問題、會在世界上許多地方發現、這點我們不要一定認爲與我們不利的、我們正可趁着這次初步的貿易限制中領略一些經驗、有些人仍舊希望恢復從前中國經商的情形、然而這大概會使他們失望了、即使將來完全由華人來管理、這種具有經濟因素的辦法、恐怕這情形也不再會有什麼轉變的、所以在可能範圍內、我們應該力謀發展、我們最感不快的、就是強迫我們去做與自由貿易原理相反的事、不過、各商人還是依着去做較爲有益、否則連貿易的機會並會沒有的、

內地與華北間的貿易、直接促成華北各商埠的繁榮、事變以前、從天津輸出的棉花、羊毛、皮貨和皮料等、爲數極鉅、自統制條例實行後、這種貨物的輸出便告終止、而一方面從內地來津的貨物、卻源源不絕地增加、以我的意思、當局採取這種貿易限制的方法、在經濟立場說、係屬不智的、除非當局能夠把這事情重行考慮、和鬆弛貿易的限制、不然這中國有名商埠的天津、將會永久蒙受不利的、我們公認交通方面會有長足的進步、不過希望當局能允許我們充分去利用他、除非以後我們能得到一種較自由的商業活動、否則狹小的貿易範圍、商業必無發展的餘地、而華北的繁榮更不必談了、

買賣雙方觀望 京紗昨市平穩

紗市行情、與昨相彷、東紗成交一七〇〇包、客銷七〇〇包、同行一〇〇〇包、華紗成交五八九五包、同行五五九〇包、客銷三〇五包、計八支三虎一三五〇元、十支仙女一六四〇元、十六支醒獅一七二〇元、二十支豐年一七八〇元、二十支水月一七五〇元、二十支藍鳳一七四〇元、二十支瑞馬一七〇〇元、二十支春牛一七二〇元、二十支大寶一七一〇元、二十支仙桃一七三五元、三十二支藍鳳二六五〇元、四十二支藍立〇〇元、二四十七二支鳳馬二六六〇元、

津市物價重趨下游

【津訊】津市物價在五日前、曾稍趨緩和、日來又漸次轉向下游、各業心氣更感威脅、其中最爲不振者、厥爲出口之乾果、以輸往國外最多之核桃仁與苦杏仁言之、已呈一蹶不振之局面、核桃仁最大市價、曾達一百五十餘元、而今僅售至五六十元、而普通吃底多在八九十元以上、現時售價按最高之五六十元而論、每百斤即須損失四五十元、此係就大體情形論之、若就實際言之、或不僅此也、此種損失、固係客幫直接負擔、然各貨棧間接亦蒙受嚴重打擊、蓋以客幫運貨來津、俱須向貨棧貸款頭、其能顧及信用者、亦竟延期、其不顧信用者、竟至逃匿、以後來貨則向他棧撥止、而不再來負有債務之貨棧、現時津市乾果貨棧貯存之核桃仁約在一萬件左右、其損失總計約在四五十萬元間、此僅就核桃仁一色而言、其他如苦杏、柿餅、乾渣片等爲數當不在少、故今年之乾果損失殊爲重大、云、

紐約棉市仍暢

【中央社紐約二十五日電】收市美棉近期一〇八一、遠期一〇五九、現貨一一一一、英棉近期八五六、遠期八四八、印棉平加爾、二四一〇〇、亞姆拉一七〇一〇〇、白洛去一三六〇〇、

麵米實銷淡薄 廠盤明定暗弛

【本報訊】麵粉連日實銷異常淡泊、閭戶不免心餒、進胃零星、前此大量吸進之現貨、刻滯積數量尚夥、滬粉日來報跌消息、更促使麵粉環境趨於不利、昨市廠盤尚未報落、暗市則鬆動甚力、心虛回貨、甚至有減盤拋出、若干、最少由三四成至最多七八成、有時竟超越十成以上、而今客幫既感重大損失、自然無力如數歸

滬市商情簡誌

洋米湧到下跌 【中央社上海二十六日電】今晨洋米來源踵接、國洋米一致續跌三四角、小紋米暗盤貼費、爲三四〇〇元至三一五〇元、北粳白粳一二四〇〇元、

紗市先跌後回 【中央社上海二十六日電】今晨紗市客銷凋零、人心頗鮮振作、故開市後、行情即告步落、嗣以見低吸進者尚衆、近午反告收回、仙女雙馬開一四〇〇、最高一四〇四、最低一三八九、收一四〇二、

日紗行情平堅 【中央社上海二十六日電】日紗行情四十二支水月二三二五、四十支彩球二一九〇、金虎二一四〇、

外幣逐步見榮 【中央社上海二十六日電】英金鎊賣一六七·〇〇買一六五·〇〇、英金票賣四〇·〇〇、買四〇·〇〇、美金鎊賣[illegible]、美金票賣[illegible]、港票賣五·八五、買五·八三六、

統債市堅挺 【中央社上海廿六日電】今晨統一公債暗市、頗形堅挺、大戶空方獲利補進、價遂激升、統甲開七五·五〇、收七五·五五、統乙開六七·九〇、收六八·二〇、統丙開六六·四〇、收六六·〇〇、統丁開六三·五〇、收六三·九〇、統戊開六四·四五、收六四·六〇、

食油先跌後回 【中央社上海廿六日電】今晨豆油先跌後漲、本廠大連豆油一〇二·〇五、一三六·二〇、一一八·〇〇、膠州豆[illegible]、

外股互有榮辱 【中央社上海廿六日電】西股票今午收國際二六、二五、上銀二七·五〇、企業五〇、揚子[illegible]、會德豐一〇·七〇、自來火一一·五〇、汽車一七·四〇、電話三四·五〇、建築六〇、四三·七五、開平四七、鋼業二八·七五、怡紗四五·二五、怡啤七·九〇、英美煙四一·七五、橡皮二五〇、

石油與戰爭

一

英人摩爾 H. Moore 前在曼徹司特衛報發表一文、討論德國石油的供給、謂問題的重心在質不在量、蓋戰時民間汽車節約所餘、可以彌補戰時飛機消耗所需、但飛機油質高於汽車油、且以美國爲主要出產國、德國所感困難者、蓋即在此、開戰以前、各國飛機所用之油、通常爲化學上通稱之辛烷七七 Octan 77、間有使用辛烷八七者、但不多見、開戰以後、航空技術突飛猛晉、辛烷七七已嫌落伍、英國空軍所用者、刻已超過辛烷八七、德國則仍以辛烷八七爲限、以來源缺乏之故也、摩氏將汽車與飛機之汽油消耗作一比較如下、㊀戰鬥機每小時約耗油六〇加侖、轟炸機約一百加侖以上、各種飛機平均起來每小時約需油一百加侖、㊁各種汽車平均每小時約需油二加侖、故五〇輛汽車等於一架飛機、或一百萬輛汽車消耗之油可敷二萬架飛機之用、㊂開戰以前英國全國登記之汽車、公私大小共二百萬輛有奇、每日開行恒在數小時以上、所耗汽油平均每日約三百五十萬加侖、等於三萬五千飛行時計所需之油、換言之、戰前英國每日所耗之汽車油足夠七千架飛機每日平均飛行五小時之用、㊃潤滑油之消耗量與汽油之消耗量成正比例、隨汽油消耗之上落而上落、㊄機械化部隊與軍事運輸所需之油、爲量雖鉅、但戰時軍事所用之車輛必少於平時所用之汽車、有此種種原因、民用汽車如在戰時實行嚴厲之節約、戰時汽油之消耗未必較平時激增、摩氏所論當有種種根據、非向壁虛造者可比、但一經考慮到石油的來源、則德國石油問題即在量的方面、亦難遽作樂觀、

二

開戰以前、德國石油百分之八十購自海外、以美國及墨西哥爲主要來源、其購自蘇聯羅馬尼亞者、爲數甚微、開戰以後、情形爲之一變、蘇聯羅馬尼亞成爲德國之唯一石油供給者、蘇聯爲世界第二產油國、其石油出口當有可觀、但連續實行五年計劃之結果、產業重工業化、農村科學化、交通摩托化、軍備機械化、汽油之消耗兩倍於汽油之生產、故石油出口由一九三二年六百萬噸之最高紀錄、一降而爲一九三九年之六十萬噸、此六十萬噸之出口井不完全售予德國、因瑞典丹麥亦與蘇聯訂有契約、蘇聯負有供給石油的義務、充其量六十萬噸之中有二十五萬噸至三十萬噸運往德國、按照五年計劃、一九四〇年蘇聯應產石油三千九百三十萬噸、但去年頭六個月之產量平均每月不到二百五十萬噸、以後數月雖在努力振興之中、但全年產量能否超過一九三九年三千萬噸之紀錄、殊不易言、如其不能、去年產額當較預定計劃短少一千萬噸左右、自顧不暇、當無餘力充分接濟德國、充其量維持二十五萬噸至三十萬噸之數目而已、（一九三九年十一月締結之德蘇經濟協定、亦不過規定蘇聯以八十萬噸石油供給德國、）羅馬尼亞號稱產油之國、但年來產額亦有減無增、近據羅馬尼亞油業統制委員會之報告、羅馬尼亞全國現有已經開挖之油井二千二百所、平均每日共出油一萬七千噸、（一九四一年一月三十日上海字林西報、）準此以論、一九四〇年羅馬尼亞之石油產額當在六百萬噸左右、尚不及一九三九年之紀錄（一六百三十五萬噸、此外尚有一百五十餘所新井待鑿、如果成功、一九四一年之產額當能維持一九四〇年之原狀、（未完）

商情

米糧（下行盤 每石價）
西貢米 上（缺貨） 中 八一·〇〇 次（缺貨）
機米 上 八一·〇〇 中（缺貨） 次（缺貨）
上 三四·〇〇 八四·〇〇 次 三三·〇〇 （缺貨）
上 九〇·〇〇 次 八八·〇〇 （缺貨）

雜糧（每石價）
（缺貨） 六〇·〇〇 三八·〇〇 （無貨） 五四·〇〇 五五·〇〇

油糖（每担價）
赤豆 五四·〇〇 青豆 五四·〇〇 芝蔴 四三·〇〇 小參 六六·〇〇
大連油 一三六·〇〇 大漕油 一三〇·〇〇 生油（無貨） 菜油（無貨） 一三〇·〇〇 二四〇·〇〇 一七·七〇 一五·九〇 [illegible]

麵粉（每袋價） 牡丹 二·八〇

煤炭（每噸價）
紅牡丹 二七三·〇〇 藍牡丹 二四八·〇〇 紅飛鷹 二八八·〇〇 藍飛鷹（無貨） 紅飛鷹（無貨） 藍金山 二九三·〇〇 綠金山 二八三·〇〇 紅金山 二五八·〇〇 奇興煤 三四〇·〇〇 中興煤（無貨） [illegible]

香煙（每箱價）
大英 二〇〇〇·〇〇 老刀 一五一〇·〇〇 [illegible]

酒類（每担價） [illegible]

金融 [illegible]

雜貨 [illegible]

新吉福德祿 戒烟聖藥

偉大發明 近世慈航

本劑在華北創銷有年、遍銷各省市縣、救活之人不勝枚舉、口碑載道、凡我黑籍同胞、若頓眞正脫離苦海者、從速購服此藥、決保最短期間即可解除、請試服便知言之非謬也

▲主治▼ 鴉片海洛英白麵及一切慢性中毒等症
▲效能▼ 清血解毒、定神安寐、增加食量、祛結筋骨、不疼腰腿不酸、不誤工作、最短期間不知不覺中即可完全戒除
▲特長▼ 舒筋活血、鎖精壯陽、固腦補腎、健康身體、年老衰弱服此藥能有返老還童精神百倍之功
▲定價▼ 五〇錠每盒四元 一〇〇錠七元八角 二〇〇錠十五元四角
各處藥房均售 外埠批購扣頭優裕
總批發 南京國府路估衣廊四十一號 同仁製藥社

新海洛斷癮 現已大批新貨到京
包裝 [illegible]
本京總批發 內服各大藥房均有代售 三省聯合新藥社 昇州路北京出張所
廣生大藥房 中華大藥房

戒毒特效良藥 一粒靈
無錫橋世界藥房 中央藥房 復興藥房 盛街鹽白藥 包戒鴉片白麵
君之難題一朝解決一服此藥三片當日見 [illegible]

康福昌 滋補 療咳 治癆 戒煙
上海正德藥房發行 各大藥房均有代售

衡平法律會計事務所 律師 會計師 葉兆昌 電話二一七七九號
所址：南京城內新街口糖坊橋三十八號

天津三聚鞋店 選辦高尚材料 新法精工製造 最新異樣時鞋 男女高等皮鞋 工料花樣完善 貨高價實久着 中華路一八〇號

盛錫福帽廠 高級呢帽總匯 廉價發售皮手衣 建康路一二六號 支店：中央商場門首

華美鞋室 冬令 男女皮鞋 時式花樣 呢暖鞋 任君選購。請到 夫子廟 A513

中央商場 餘昌 鐘表眼鏡 百代高尚唱片 電機修理 定價特廉 大廉價 大贈品 歌林唱機 無奇不有 與衆不同 歡迎參觀

進南洋行 本行新到 馬干魚 洋葱 洋山芋 實汽水 蚊香 肥皂 廉價批發 如蒙賜顧 請駕面議 或電知 均爲便利 地址 昇州路三三二號 電話 二二五〇二番 A817

老大綸綢緞局 建康路黑廊街 花色多 定價廉

榮新洋行遷移地址 敝行因原址太平路建福里春日莊內不敷應用 自三月十七日起移至白下路一四九號 正式開幕 電話二一九五六號 歡迎賜顧

首都第一 花色大王 凱利公司 春季綢緞 春季呢絨 ◎花色多◎品質高 ✪自三月十五日起✪ 大廉價 大贈品 三星期 欲製春裝 勿失良機 中央商場內中部轉角

三新池浴室 西式房間 洋磁浴盆 座位舒適 定價低廉 地址：中華路三山街 A579

火 敝公司承保各種火險 如承惠顧無任歡迎 總公司：上海外灘18號 南京：南英保泰保險公司 地址：珠江路一六〇號 電話二三四一〇

豐價收買 鑽石珠寶翡翠 永寶齋珠寶店 中央商場 A818

首都服裝界 屈指第一 大新公司 新到 最特緻呢絨 項名貴綢緞 精製 女子春季高級袍褂 旗袍大衣西服大衣 地址建康路一五一 電話二二七六九

新雲商店 皮鞋皮件 選購高上紋皮 專製男女皮鞋 承辦軍用革品 新奇女式翻鞋 各種皮件齊全 貨物精美價廉 夫子廟對奇芳門 A380

天興記無線電行 發售 無線電應用材料書籍 歐美最新式無線電收音機 精修 無線電機公共放大器 建康路三一四號

解救五淋

徹底除濁　絕不復發

五淋拿根片

塩野牌

通例按四日間之內服
即可停止分泌物　澄清排尿　使局部鎮痛消炎
使患者自覺的消退痛苦
實爲向來所有各種治淋專藥所不及也

包裝　二〇片　一〇〇片

製造兼總發售處　鹽野義商店　大阪市東區道修町三丁目
上海出張所　上海西華德路七十號

SU—B

高等文官考期近
試務處報名所在平成立　考試辦法與上年度略同

【北京訊】華北政務委員會，自經呈准國民政府舉行三十年度高等文官考試後，當即迅速成立試務處，並設置報名所，惟關於各項考試辦法，須經詳細研討，故尚未規定，茲因試務處處長柯昌泗氏，已正式就任，經積極進行，已將考試辦法全部擬定，大致與上年度略同，現正呈請政委會審核中，所有招考簡章，以及各種應用表冊，亦將於二三日內製成，以備應用，連日以來，即有多數投考者前往報名，並有華中華南前往趕考者，亦不在少數，

鄂改組祕書處

【中央社漢口廿六日電】鄂省府對祕書處，爲求適合中央法令起見，特將原有四科，實行改組，於祕書長以下，設立二科五室，文書人事，合爲一科，會計爲二科，另設編譯，技術，統計，法制，祕書等五室，並間該處業已根據上項組織，開始實行，

浙籌設縣敎局

【杭州訊】浙敎廳，以本省各縣政府暫行組織規則第五條，縣政府設第三科，掌理全縣敎育行政，社會文化等事項，在政務較簡學校較少之縣，設科管理，未始不可，若在政務繁賾，敎育發達之縣，則非設局專管，效能不易表見，且以地方敎育行政機構，亟應力謀調整，廢科設局，勢難或緩，擬將本省範圍較大之縣，根據現實情形，先行設局辦理，特擬具浙江省縣敎育局組織暫行規則草案，連同擬訂分級標準，及月支經費表，備文呈由省府提交委員會議商決，並咨請敎育部備案云，

敎育部次長 王敏中來杭

【杭州訊】敎育部次長王敏中氏，於昨中車到杭，因關係辦理浙省振務分會移交事宜，一俟辦竣後，即行返京云，

鄂財廳將舉行 營業視察會議

【中央社漢口廿六日電】省財政廳爲明瞭各縣營業稅局平時辦公情形，及監察督促推進稅務事業起見，特于廿四日，舉行視察會議，出席者計東家芳等，經過相互熱烈討論後，議決要案甚多，

蕪中教建協會 新建會所 兩公會已成立

蕪湖中國教育建設協會，募集建築會所基金，現已大部告竣，會址方面，現已決定江蘇路二十四號洋房一所，現已雇工開始修葺，預定於五月底完成，以便該會六月九日舉行成立週年紀念大會時應用、蕪湖漕糧水作業職工會，經第十一次籌備會議決，已於昨日下午二時，在北門楊家巷會址舉行成立大會，又碾米礱坊業職業工會籌備，半年有餘，亦於本月二十五日上午十時，假縣工會大禮堂，舉行成立大會，

第一方面軍大檢閱

王揖唐將出發視察 華北各地治安工作

【中央社北京訊】華北政委會王揖唐委員長，自就任以來，以治安工作爲華北施政根本方針，夙興夜寐，努力於斯，自本月三十日起，在華北全體軍官民總動員之下，所實施之「強化治安運動」即係積極具體表現根本方針第一着手工作，是以特別以非常熱烈之決意向前邁進、逐日就訓令佈告，或依講演廣播，對官民激勵指導積極活動，更爲百尺竿頭更進一步起見，雖在本運動中中央總指揮極度旁午之中，決定躬親出發各地視察治安工作進行，刻正就日期地點等詳加研究，

武進春運籌委會 各組運動項目略有更改

【武進訊】本縣春季運動會籌備委員會，於二十五日下午四時，召集中小學校體育教師練習國民體操畢，即繼開談話會，商討運動會事宜，出席陳華，沈泉生等十餘人，主席吳佩暉，當經決定，中學添撐竿跳，一千六百公尺改一千五百公尺，小學男生甲組五十公尺取消，男生乙組四百公尺取消，女甲擲鉛球改擲壘球，小學生過磅日期，由籌備會定期通知云，

揚泰公路 月底完成

【泰州訊】揚泰公路，自經友軍及地方人民，開築以來，已將旬餘，記者爲明瞭該路情況，特前往參觀，築路工人，在鄉保長領導之下，異常努力，西路由宜陵友軍司令部、及鄉保長鼓動，工作格外緊

滬杭航線 四月一日起恢復

中華航空股份有限公司杭州辦事處，自去年在本市迎紫路吳山路角白木實業公司東樓成立後，即開始通航，每日於滬杭間往返一次，業務頗稱發達，後因其他關係，暫行停航，茲悉該處已決定自下月一日起，重行復航，每日仍爲往返一次，於上午九時三十分，由上海起飛，十時三十分到杭，上午十一時，由杭州起飛，十二時抵滬，（均爲日本時間）票價爲軍票二十五元，行李貨物，每公斤收費軍票五角，

鄂金口長豐堤 興建鐵閘

【中央社漢口二十六日電】市工務局以長豐堤，關係本市水利工作甚巨，故特於近日起，在金口一帶，建築長豐閘一座，以鐵板製成，極爲堅固，

蘇垣社會服務處 舉行開幕典禮 省主席各廳長均參加

【中央社蘇州廿五日電】江蘇省黨部爲推行社會服務，領導民衆一致努力和平反共事業起見，特在玄妙觀光前同仁救濟會舊址，加以修葺，設立社會服務處，廿五日上午十時舉行開幕典禮，各機關來賓有省府高主席，省委茅子明，民財建教各廳代表，地方士紳潘經耜，顧衛如，省會警局長唐建勳，中央社高冠文等百餘人，行禮如儀後，首由主席奚則文報告籌備經過，及民衆服務意旨畢，繼由高主席茅委員潘經耜等相繼演說，攝影散會，該處所設之社會服務，計㈠平民診療，分中西醫，暨特種義務中醫三種，㈡閱報處，㈢代筆問事處，㈣民衆娛樂室，

漢市黨部舉行 總理紀念週

【中央社漢口二十五日電】國民黨漢口特別市黨部，廿四日舉行第三十一次總理紀念週，到該黨部全體委員及工作人員共計數十人，由王錦霞主席，領導行禮後，即席演講「國民革命之過程」略謂自總理倡導革命，推翻滿廷，以迄現在，尚未成功，其原因無非軍閥割據與共黨挑撥之結果，故今日極救危亡，非同志在最高領袖汪主席領導下努力反共，統一團結，以實現全面和平不可，直至十一時許始宣告禮成散會，

漢市黨部常委 方煥如飛京

【中央社漢口廿六日電】國民黨漢口特別市黨部常務委員兼社運指委會湖北省分會主任委員方煥如氏，於廿四日由漢飛京述職，職務暫由孫副主任委員迪常代拆代行，

鄂社運分會 遷址辦公

【又電】社會運動指導委員會鄂省分會，自成立後內部工作漸趨發展，人事日繁，原有房屋不敷應用，業於廿四日遷入四民街共和黨清理委員會，即日開始辦公，

汕頭擁護和建國策 和平紀念亭揭幕 在內馬路與公園路交叉點

【中央社汕頭訊】本市各界，擁護汪主席和建國策，特修造和平紀念亭一座於公園路，本月十二日下午三時，舉行和平亭揭幕禮，到會者黃總司令，市黨部張新，及各機關代表，友邦長官代表數百人，至三時五十分始行散會，查該亭建造壯麗，亭中立有和平紀念碑，由黃總司令親自題寫，且地址於內馬路與公園路交叉點，頗引起路人之注目，

第一方面軍野外演習

廣州市自衞警團 正副團長皆就職 粵軍分校舉行畢業禮

【中央社廣州二十四日電】本市自警團，正團長關仲義，副團長陳嘉靄，張大任，在廿四日上午，假座日本居留民團公會堂，舉行就職典禮，到會者有陳主席各廳局長，友邦長官及機關代表，自警團支部團員等約二千餘人，行禮如儀後，正副團長舉行宣誓，由陳主席任監誓員，既畢，中日長官相繼訓詞，至十一時散會，【又二十五日電】中央軍官學校廣州分校第一屆學員，定本月二十五日上午，在該校禮堂舉行畢業典禮，下午開遊藝大會，

社運粵分會 各縣設專員

【中央社廣州二十五日電】社會運動指導委員會廣東分會，茲以本市民衆團體，已由該分會直接監督指導，而各縣社運事宜，亦應就地設立專員辦事處，就近辦理該地民運工作，以收指臂之效，其名稱爲社會運動指導委員會廣東分會××縣專員辦事處，其組織現已擬就，呈准當局，於短期內即可由該分會分別委派，

泰縣編保甲 將登記船泊

【泰州訊】泰縣縣政府，近以地方秩序恢復後，整理保甲，清查戶口，各鄉辦理甚嚴，匪軍不易匿跡，惟各路船隻來往不定，除交通快船已有相當組織外，其餘民船，散漫無稽，易於奸宄混跡，縣府有鑒於此，擬舉辦民船船泊登記，編組保甲，現正着手擬訂章程，不日即可開始云云，

福源煤油棧　獨家經理
寶釀造株式會社出品
寶字汽水　各種果汁　汽水瓶樣
寶牌各種肥皂　汽水長瓶樣
地址南京大豐富巷淳德里十六號　A809

新開　白下飯店　請各界旅客注意
房間美麗　侍候週到　交易伊始　定價低廉
地址白下路二二一號

上海飯店
本店京錫菜館特聘蘇錫名廚專辦高尚筵席佳製著名錫菜早晨麵點
備有禮堂喜慶宴會無不適宜　招待承蒙賜顧無任歡迎
地址中山東路土街口北　A680

北京　泰山飯店
本店由北京聘來名廚師專辦應時筵席精備有改良和菜房間寬闊請諸君來者試嚐
新增　叫化子雞　杏利蛋　泰山魚翅　番茄腰溜　酒蒸鴨子　醋椒活魚　糟蒸鴨肝　八寶鴨子
地址中山東路三二八號大行宮
請試嚐知

双葉閩菜社
閩菜首都獨一　常有各種海鮮　從早至晚常備　定做壽麵壽飽
標準福建風味　定辦大小酒席　價目極力克己　價廉美觀味好　特有雅觀味美
崔楊拿手之菜　和菜小吃均備　各色福建名品　禮送用此尤宜　務希賜顧便知
中山路四九號　電話二一三六四

照相材料　福記
總批發部南京白下路二一二
最近運到十二．八．六寸特製超等鏡箱德國貨大小鏡頭富士最新出品維羅娜片放大有光薄紙人像軟片速度特快顯形清淅各種照相藥品自習家用捲片在庫豐富倘蒙採購特別克己
最近入荷　大量貨品　定價克己　務祈採購
附啓　本行公休日更改每月第一星期日及第三星期日爲本行公休日希注意此規定　A779

大同照相館
營業要目　自動轉機　弧光攝影　油彩放大　照相材料
中山路國府路口電話二三五六九

馬慶康
新增
波士頓克餅　每磅一元五角
上等什錦夾心餅　每磅一元八角
牛奶花米餅　每磅一元五角
中華路一六五號

小蘇州　夫子廟
本廠鴨肫大王　清水山楂糕片
新增奶油瓜子　應時菱藕
經售名廠糖果餅乾
鮮火腿肉豆沙粽子上市

萃蕊支店　南京
罐頭食品　洋酒雪茄　西點茶食　糖果餅乾　四時鮮果
地址中山路珠江路西口

太平村　夫子廟　支店
清水山楂糕　椒鹽杏仁
清口甜支酸　椒鹽榧子
白塔花生糖　奶油瓜子
應時　猪油夾沙青糰子　玫瑰香糟乳腐
散裝眞正西湖藕粉

祥和食品號
麵包　輕鬆可口　味美價廉
地址：中華路府東街　電話：二二八九一號　A535

三江商行
公論南京市洋服界首席
西裝　時裝　婦女大衣　海陸軍服　專家
地址：建康路一〇一號　三山街口　聯陞成鞋莊原址　A445

打字
本所開辦十二年已呈奉市府批准備案續招四十七期男女學員承打各界中西公文契約合同修理打字機代配鋼字添設會計簿記英文等科簡章函索附郵八分
南京市私立新民中西文打字傳習所啓
地址石壩街路一三二號萬有米店內二進

公共行　鼓樓東
拍售木器　銀箱鐵灶　草蓆地毯
歡迎投拍物品
飲料結晶蒸溜水　電話三一四二六號等　A895

遺失聲明
小號於三月廿三日在錦源祥紗號所購三十二支藍鳳紗三件計發票一紙上載該紗三件收憑天寶莊二十七日取匯票壹萬元又收[illegible]幣貳百元除該紗款外蘇找洋貳千壹百元等云今將該票遺失除覓妥保另向錦源祥號提取爾後該號無論中外人等拾得概作廢紙特此聲明
蕪湖鼎昌紗號　B3001

遺失聲明
茲遺失農商銀行京字第1094 1270 1491號活定兩便特別往來存款所留之方牙圖章乙顆除向該行掛失外特此聲明作廢
金鼠記謹啓　B2995

椰子香皂
請用椰子香皂能使皮膚白、香、嫩
南京總經理　永泰華洋雜貨號
地址：望鶴樓十一號
到處均售
中央香皂廠出品

義合東磚瓦
南京和平門外東門村四〇號　電話三一七六九號
南京金陵大學側潘家菜園〇三號　電話三一七六八號
自備汽車　代客運輸　取費低廉　穩妥迅速

合衆煤球廠出品
▲鶴齡牌機器煤球　火力　容易燃燒
四大特點　一、科學製造　二、質料優良　三、電話送貨　四、價格經濟
▲極耐久　爲便民　歡迎比較
購貨電話二二一八三
事務所武學園七五號
製造廠漢西門外石城橋西　A807

金山公司
日商鎮江麵粉廠金山牌各種麵粉
總批售　零躉
遷移新址　照常營業
事務處　建康路二一六九號
臨時營業處　評事街一一七號
倉庫　丹鳳街一四五號　下關天保里三二號
A300

諸君　欲攝現代化的最精美藝術像　請到
亞洲　新都　照相館
取片準確　包君滿意
太平路淮海路　電話二三一七四
夫子廟龍門街

至慈的境界

·紅樹·

近來看看佛事的書，頗有所得，回頭二十餘年來，沈淪人海，奔走役役，如癡如狂，及今始悟，人生云云原不過這麼一回事，富貴榮華，學問文章，都是身外之物，求之無益。目睹大千世界，芸芸衆生，盡陷於水深火熱中，萬方多難，無有如今日之甚者，而一般讀書人，能澈悟世務，看透名利者，得有幾人。

大抵在亂世時代，法令滋彰，而好殺之事亦益多，因是想起佛學上有關於殺生的一段話說：「或謂人皆不殺，則物類充滿世間矣。奈何？答曰：現前被殺之衆生，俱是前生好殺之人類，天威赫赫，理無不報，若戒殺之人既多，則可殺之物自寡，故楚不捕蛙而蛙反少，獨不食蟹而蟹自稀。又況暴虎渡河，鱷魚遠遁，則天下至慈，自能馴天下之至暴乎。」

輪迴之說，以科學的目光看之，自屬無稽之談，但天下的至理，終究是存在的。違反者就自歸奄沒。所以能澈悟「至慈」的境界，珍愛自己，不以毫髮私利損及衆生，則天下至暴自能消滅，眞理也自會出來，所謂人生至理，實則盡在此中。

處境益厄，立志益堅，丟開名利，始能看見世事眞諦，何者是忠良切言，何者是譽諛之聲，盡能一一辨明，所以只有天下的至慈者，才看見了天下的至暴，於是蹈湯赴火，戰鬥身死。

倘違抗生存的自然法則，醉心聲色，日無形爲世間之殺生者而不知悟，則輪迴之數，恐怕是逃不出的。賈誼謂：「生之有時，而用之亡度，則物力必屈。」經濟世務如此，人生又何獨不然。

我想佛學的偉大處，是在對人生覺悟的一點，看透了拯救衆生之前，必先將恒河之水洗滌自己胸間的不潔。欲求生救死，須澈悟了至慈的人生境界，方能明白世事黑白。

一九四一、三、一六、

小六子

·何心·

「大老爺！你做做好事吧！賞給我一塊大餅錢吧」！

小六子跟在一對男女的後邊叫化。

「太太！你做做好事吧！肚子餓眞是難過呀」！

男的沒有回頭，女的也沒有回響。

「好久沒有吃飽了，今天一些東西都還沒吃過哩！太太！求你做做好事吧」！

小六子捨不得的跟着哀求。

「大老爺！※你升官發財！求你做做好事吧！一錢不落虛空地，你大老爺修福修壽修子孫」！

小六子的嘮叨激起了回響。

「討厭的東西！沒有」！那個男的回過頭來，瞪了他一眼，拖着女的快走了幾步。

「大老爺！肚子餓得實在難受！你就做做好事吧」！

小六子不怕討人厭的依舊跟隨着，但沒有效果，他跟着哀求了好久，跑了很多路，還是得不到同情的憐憫。

「唉」！

他只能嘆了一口氣，停止了追隨。

小六子看着許多來來往往的人，似乎都是吃得飽飽的；馬路兩旁的商店，也都陳列着很多値錢的東西，他看了很眼熱。

飢餓煎逼着，使他肚子裏一陣一陣的響。

餓眞難受，死了也不致這樣難受吧？然而，誰願意活活的死呢？小六子要生，但他除了乞討，實在沒有第二條求生的道路；可是，乞討，有多少人肯捨錢呢？東西又這麼貴，五分錢一塊大餅，還是那麼小得一點兒，吃下去，只在肚腸角落裏，覺不到什麼。

在一家珠寶店的門前，他停下了脚步，向陳列的橱窗裏望去，他想敲破了玻璃搶一些來去換東西吃，可是他想到，這是犯法的；犯了法，要被拘押的；拘押，他又很快的想到，在牢獄裏不是有東西可吃的麼？進了牢獄，却可以不愁吃了嗎？與其餓煞，還不如犯法！他於是擎起手來，準備去敲玻璃窗。可是，他突然看見一個夥計注視着他，使他犯罪的心又冷下來，他不自覺地，縮回了手，向前走去。

小六子離開了珠寶店，肚子裏一陣一陣的響，似乎是一陣一陣的戰鼓，催他去犯法，他懊悔剛才爲什麼把手縮回了；但一方面他想我現在肚子餓得已經不能支持了，如果去搶了珠寶，一時到那裏去換錢呢？就是被他們捉住了，也不知什麼時候可以送到牢獄去有得吃，所以搶珠寶也不是一個辦法。

一陣大餅的香味撲進了小六子的鼻腔，使他立時停止了思搜，他抬起頭來，看見前面有一家大餅攤，新熟的大餅散着一陣一陣的香味，是一個女人，在應付顧客，一個大司務，拿着麵棍在做他的工作。

哦！這是最合適的東西，小六子覺得這大餅是他立刻需要的最好的東西，他呆呆地望了一回，饞涎滴了下來，但他摸摸身邊沒有錢，他只能瞧着饞涎嘆口氣。

小六子脚下好比生了根，他不能移開脚步，他不能不望那大餅，突然，「與其餓煞，不如犯法」的念頭又潛入了他的腦海，生的慾火燃起了他的胆量，他馬上走過去很快的用手去搶了一塊大餅，拔起便跑，一邊跑，一邊便塞進嘴巴裏去吃。

那麼付顧客的女人，看見小六子突然過來搶東西，她驚得呀的一聲叫了起來；那大司務，聽了那女人的驚叫聲，抬起頭來，看見小六子搶了大餅逃，於是他依舊握着做大餅的棍子立即追出來。小六子是餓得精神不够了的，他一邊跑，一邊吃，沒多回兒，大司務已快追到他了，他還想逃，還是跑着，大司務追到鄰近，擊起棍來望他頭上打下去，沒想到他的棍那麼兒，小六子的頭臚經不起他的一擊，驚叫了擊倒在地下。

風雨日記

·瓔珞·

三月二十三日，星期日，晴。

這幾天寫日記也沒有多大的興緻，昨天又缺了一天，看來此後的日記，勢將時斷時續了。

晨八時起身，讀報見日本佛教耆宿翁伊籐和四五郎爲表示中日親善起見，特組織大觀音奉移親善使節團，並將十一面觀世音菩薩大佛像一座奉移來京，於十二日裝運松榮丸輪啓程來華，已於本月二十二日中午十二時安抵首都，奉迎東來大士聖像籌備委員會委員長蔡培及全體委員幹事均赴輪迎接，該佛像身高三丈三尺，現定於本月二十四日運至毘盧寺供奉。料想屆時毘盧寺中，定卜香煙繚繞，許多善男信女，大將活躍一番

午後獨赴新街口南淮海路中央大舞台觀劇，到了南京，一人踏進戲院，此爲破題兒第一遭，是日演的戲碼有小實義，張英武合演的三本鐵公雞，紀鴻春主演的全本路遙知馬力，王鴻福姜曉雲崔鍾麟等合演的全本羣英會，雪又琴新雲秋姜曉雲合演的全本廉錦楓，我坐在第二排，離台頗近，當出演三本鐵公雞時，塵埃飛揚，嚇得我面前的那杯茶，再也不敢沾唇，這樣，使我多得了一個經驗：以後台上如再演眞刀眞鎗的三本鐵公雞時，我當坐得離台稍稍後一點，庶免墮『五里霧中。』

路遙知馬力是一齣衰派老生戲麒派鼻祖周信芳即以是劇鳴於時，這一齣戲，我固愛馬力的『義』，更愛路遙的『傲』，斯種不畏權勢不慕榮利的好漢，求諸今世，殊不多見。

壓軸羣英大會，自蔣幹盜書起，至孔明借風，止，全劇演來，約兩小時，主角王鴻福，前飾魯肅，後飾諸葛亮，姜曉雲飾周瑜，崔鍾麟前飾諸葛亮，後飾魯肅，搭配尙見整齊，此係譚派做法，麒派演唱，斯劇，必帶華容道。

大軸廉錦楓，爲一梅派花衫戲，故事取材於鏡花緣大段南鄰子，十分動聽，刺蚌一場，身段亦極好看，按此劇畹華晚年，亦不常演，不知何故？

夜十時就寢。

白鷺洲憑弔

劉頌平

其一

蕭瑟蘆塘水一灣，西風零亂菊花殘；
南朝興廢成陳蹟，不見樓台映夕陽。

其二

踏遍名園不見花，水雲掩映小亭斜；
咸陽一炬餘灰燼，宿艸頹垣棲暮鴉。

其三

轉眼風光何處尋，蓮渠不復羨波心；
垂楊飽識滄桑味，意態驚驂似故人。

其四

胡笳淒楚咽秦淮，刼歷興亡事可哀；
寄語唐衢休慟哭，銅駝幾度伴蒿萊。

女人！女人！

學府春光

·紫虹·

看到同學們一個個都追求到了異性，自己常痛恨自己，而且立刻亦會在衷心爆起嘗試的火花。其實說到「追求」，倒並不怕找不到相當的對象，同科的密司陸，便是再合適也沒有的了，老朱每天的長吁短嘆，大半是由她而起的。因爲她有着嬌秀的面容，烏油油的頭髮，迷人的淺笑，開出口來吳儂軟語。

她眞是一個十足的蘇州小姐，眞不愧被稱爲X科的Class Beauty，難怪老朱要爲她瘋狂。但是進行追求呢眞是苦事。直接和她談話吧？說不到什麼，已往已試過幾次了，所談的只是功課上最無聊最無意識的話，雖然暫時會得到了片面的滿足，不過這總是假的。約她出去玩吧？辦法雖好，倘若被她拒絕，那不是很失臉嗎？而且給同學們知道了，還要訕笑。老朱所以這幾天很是煩悶，雖然是風和日暖，總引不起他的興奮。

「假若她碰到了危險，那就機會來了」，老朱心中有點異想天開：「在馬路上，野獸是絕對沒有的，就是狗，亦很不容易看到，怎會有危險呢！或者除非在馬路上散步的時候，突然背後有一輛汽車瘋狂似地駛來，那時她運，呼救也來不及，車是近了，我只一跳，便挾起了她，把她救出危險，而她已是嚇得昏了過去，但我呢，怎麼辦」

老朱迷糊地把茶杯舉起，慢慢地喝了一口。

又想：「假若宿舍起火，那亦是很好的機會」，老朱又想：「女孩子們是膽小的，她們便會赤踝着雙足亂跑亂叫，我那時便會跑到她的窗前，用力向上一跳，已到了裏邊，……可是不行，太危險了，……只輕輕地一抱，沒有關係，我不知那來的力氣，已把她安然的跳出了窗戶……可是她，又嚇昏了。」

又麻木地喝了口茶。

「假若她到玄武湖去盪槳，偶不留神，翻了下去，……呸！不可能，我自己游泳亦……假若有個流氓，不要臉地……我要同他打，一拳打倒他，……「……」

可是，噹噹！噹噹！的上課鐘振醒了出神的老朱，由幻想的原野，跳回了現實的軀殼，這時，沒有汽車，亦沒有火警，更沒有流氓……只有老朱自己孤寂地在宿舍裏。

汗

原來我們身體的溫度通常是一定的（大概是攝氏表三十七度左右），如果超過了那一定的溫度，身體就要發生毛病，因此，當天熱或是運動時，身體的溫度增高了，一定要將那些過剩的體溫設法排去，排去的方法，除了一小部分是靠傳導，輻射等方法之外，大部分的熱是要靠流汗去發散的，不然的話，我們就要挨不過那炎熱的夏季了。所以在夏天流汗多；在冬天就很少流汗，這就是這個道理。尤其是身體肥胖的人，因爲他的脂肪太多，散熱不容易，因此他流的汗也比較常人多。

有些人因爲缺少了汗腺，或是爲了疾病的緣故，以致不能出汗的時候，是很容易得到日射病的。這種人一受日光直射，體溫上要昇至攝氏表四十度至四十一度半的。

人類和各種高等動物都是用發汗的手段來調節自己的體溫的，獨有狗是例外。狗是不會出汗的，狗在熱天的時候，只有張着口，把舌頭伸出來，流着許多唾液，氣喘吁吁的呼吸着，好發散水分，使身體涼爽。平時狗在一分鐘之間的呼吸數，普通約爲八十次；可是當體溫一上昇，便馬上要多至一百二十次至一百五十次。

假如人類不會發汗，在大熱天裏，將會變成什麼樣子呢？我恐怕也不能不學狗一樣的把舌頭伸出來喘氣吧！（如松）（完）

曲譜之憶

一個珍貴的友情！

漪青閣主人手抄曲譜

·海曙·

我最近又得了一個漪青閣主人手抄的「驚夢」曲譜，連以前的所得的，共有三個了。

在小學校裏，因爲校長是個曲家，因此十一二歲的小孩子，也張大了口唱崑曲，那時眞可說有腔無字，信口亂喊。後來也有很多機會和研究崑曲的朋友接近，可是對於度曲一道却是始終徘徊在大門之外的。後來在一個公司裏當職員，而且大多是蘇州人，特別多嗜曲成癖，於是日夜擫笛高歌，我居然有躬與其盛的機會，日夕徘徊在崑曲的空氣裏，覺得非常恬靜。那時我的上司很鼓勵我學習度曲，但是我沒有答應，原因是我不高興去抄這許多曲譜，他老人家居然不厭麻煩，特地買了很漂亮的摺子，代我抄了一齣曲文，送給我，我當然是受寵若驚，在這感情之下，我不得不開始學習起來，他給我的是什麼曲譜，我已記不起了。這還是八九年以前的事，現在這位上司受了砲火的打擊，已妻亡子散，悲痛已極，已決心紅魚青磬，潛心學佛，把文雅的曲詞，都讓梵文貝經代替了。

又是在一個偶然的機會裏，認識了一個小朋友，其實我不過比他大幾歲，因爲他個兒生得小，而孔生得清秀，一般朋友都把他當作一個小朋友看待。他那時年紀不過十七八歲，字寫得很清秀，正和他的面貌一樣，有一次答應我爲我抄一個曲譜，果然在幾天之後送來了，他抄的是遊園，字跡很工整，寫得非常漂亮，我收到了後相當高興。誰知在他抄譜後不到一個星期，他發生一件不幸的事情，這不幸的事件他喪失了可愛的生命。他那時有一個廣東小情人，年紀纔十四歲，這位早熟的姑娘和那小朋友成天在一塊兒玩耍，好像眞是沉醉在愛河裏的成年人一樣。他們一個住在我的隔壁，一個住在我的對門，因此天天可以見面。在一個春盡的黃昏，我從外面回來，這對小情侶却發生了一幕慘劇，原因是站在靈堂門口的巡捕和他們也攪得很熟，在那個黃昏，這位廣東小姑娘竟把巡捕的手槍也取來玩了，她因爲難得拿到手槍，便對牠的小情人玩了起來，恰巧槍口正對着他的時候，手槍走了火，一顆子彈射入他的腹部，腸給穿了六個窟窿，以後我見了他兩次，一次他躺在福民醫院的病房裏，剛施過手術，話也不會說一句，第二次見他，他躺在殯儀館裏，閉着眼睛和他的小情人和許多大朋友永訣了。

「一八一三」事變發生時，我住在一個北四川路的公寓裏，匆促避難，書籍行李全給戰火摧毀了，幸而這兩個手抄的曲譜却還存在我的舊篋裏，沒有遺失。

最近得見漪青閣主人，又得見她手抄的曲譜，非常整齊美麗，她是一個女詩人，詩詞歌曲，研究有素。在看了她的手抄曲譜「驚夢」後，覺得在寫得好之外，對於工譜的校正，也非常正確，我曾有頗在什麼時候借來抄一抄的表示，不過這話是相當的空泛，我知道我沒有時間，也不會有這分興致，這句話也無非說說而已。也許主人洞察到這一點，在前幾天給我把「驚夢」抄了，字跡既非常娟秀，裝訂也非常精巧，收到後，心裏眞是說不出的感謝。

現在我有三個手抄的曲譜了，當然，最値得紀念的是我的小朋友的手筆，其中抄寫最好的自然是漪青閣主人。

其實，我性不懂風雅，所以保存這許多東西，多半兒是爲了要求朋友們一點紀念的意思而已，三舅在京，按日擫笛度曲，高朋滿座，幾次叫我去參加，我却始終累冗雜務，度着庸俗的生活，他們一定要目我爲瘋子不可救了。

白門哀

金諾

(170)

九 哀哉白門

他接錢在手，出了白公館，心中對於白部長更有些懷疑，把王承良昨夜的話，八姨太太昨夜的話用來對照，覺得白部長的行動，是有些可疑了。

還時他又想王承良既是CP，恐怕要對他不利，立刻到中央旅社付了錢，搬到白下路一家旅館中住着，一方面他由白公館中出來也恐怕有人追蹤，所以才搬了旅社。住定後把當天日報打開一看，國軍失敗的消息，儼然在字裏行間透露出來，並有一師人按兵不動，或者還要倒戈，他於是對於抗戰的信念，根本發生動搖，以爲「這樣不武的武力，怎樣能够抵抗強鄰」因此他覺得太無聊了，按了一下鈴，叫茶房來給他拿兩瓶啤酒，他藉醉酒來消遣。

兩瓶酒喝完了，便倒在床上睡覺。他忽的夢他死了多年的父親，似乎在家中的幼時情形，父親叫他多讀書，多讀古人的書，順手給他一冊春秋，世奇接在手中，正要翻閱，忽然父親不在他的面前了，因此一驚而醒，醒來他把夢境想了一想，正不知是什麼意思，或主吉主凶，他想在今日讀春秋，倒是極有意義的事，於是連想到白部長的身上來，自語道：「莫非白部長眞有對不住國家的勾當，又要我去幫他對不住國家嗎」？他想到這兒不禁臉紅了，隨即又睡去，這一次就睡到晚飯時候才醒來。

十點鐘還未到時，他即準備出發，在途中他便幻想將要會着一個什麼人，要做些什麼事，不一會到了 Rose Marry 咖啡館，走上樓去一瞧，果然在西南角落，有一個戴鼻煙色博士帽子的青年，獨坐着吸香煙。

「我是梁先生介紹來會你的。」世奇走近那青年的身旁，向他鞠躬說道：

「啊！很好！請坐。」那青年的聲音不南不北，很有些生硬，「貴姓？」

「我姓蔡，名世奇，先生貴姓？」世奇已知對方是個日本青年，便坐下了。

「鄙姓黃，字岳君」那青年很謙和的說。

「黃先生有什麼吩咐，我當盡力照辦，」世奇誠懇的答他，暗中很奇怪在這種時候，還有日本青年在南京做工作。

切莫看輕

大餅攤

·光·

弄堂口擺大餅攤的李阿二，家裏除他的妻子之外，還有兩個兒子，兩個女兒。可不要看輕他，在現在這個米珠薪桂的年頭裏，當他一家六口的生命，完全靠着大餅來維持生活，居然過着飽暖無憂的日子，但也不是一件容易的事情。而且他的兩個兒子還在附近一個學校裏讀書呢！昨天早晨，我在他攤上買大餅的時候，我就好奇地向他談起，問他一天可以多少生意？他說！每日早晨與下午兩市大概共做四十多元，我又向他問每天需多少麵粉？他說：差不多要一袋左右，我就替他估計一下，現在的麵粉價是二十五六元一袋，另外加上一副作料，如鹽，糖，芝麻，豆油，煤炭等費，以及營業照會等，約共六元之數，則每日的成本總數，爲三十二三元左右，每日營業的收入，假定是四十一二元，則除去成本之數外，每日尙可淨賺八九元之譜，在這六口的家產，每天有八九元的收入，儘可以開銷了。像在這個年頭裏，最好的是做生意，無論做什麼生意的人，往往能够維持一家數口的生命，所以做生意是最厚的獲利方法。

感覺到困難的，就是一般靠薪水度生活的朋友，尤其是我輩抓筆桿小職員，除去伏案寫作，就一無所長，生意，根本是不會做，今天聽到這樣東西漲價，明天又聽到那樣東西漲價，惟有兩目直瞪而已。

雜寫

·倩·

最近在一本新出的雜誌上，看到一篇女作家的作品，題目是小花瓶，似乎有替自己寫自傳的樣子，中有『女子第一重視男子的金錢，第二重視男子的社會地位，第三才注意到學識面貌，不自諒的男子也不自己反省一下，自已具備了這三個條件沒有，便饞涎欲滴，那種醜態是可笑亦復可憐，至於假惺惺的所謂忠摯熱情，在現代女子似乎不甚要求了，誰能解決得了我們的衣食住行，誰就有權利問鼎，那些「愛啊，愛啊，我眞心愛你，我跪求你」，一切廢話，都是原始慾望的表現，不能再拿出來欺騙女子了，金錢等於愛力，這是鐵則，寄語蠢男子們，不要再表演那些不肯花錢，貪圖便宜的醜態了吧……』

聽說該文作者，確係一女性，全文係過去生涯之忠實報道，摘錄之一段，乃作者赤誠之心聲，其忠實，大膽，澈底，確可使人驚異，而一般女子之心理，亦暴露無遺矣。

★ ★ ★

這裏亮晶晶閃爍的黃金，
他可充分地足够支配一切，
把一切黑的變成最白，
一切醜惡的變成美麗，
一切罪惡的變成良善，
一切最下流的變成高貴，
卑怯懦弱的變成大膽勇士，
一切老耄的變成年青及新生！

莎士比亞曾經這樣歌頌黃金，是的，黃金是一切的主宰，有了黃金沒有無法解決的事了，黃金可以贖罪，黃金可以動愛，黃金是一切的權威，神聖的友情，何嘗不靠黃金以維持，詩聖杜甫早已說慨乎言之矣：

世人結交須黃金，
黃金不多交不深，
縱然然諾暫相許，
終是悠悠行路心。

（倩）

兒童齒科醫院
成人部 科目 口腔外科 鑲牙科 補牙科
兒童部 科目 口腔外科 補牙科 矯正科
院長留日東京齒科醫學士陳朝政
南京分院：中山路吉兆營吉兆里
星期日照常，星期一停診。
設有特診室 A810

專醫花柳
採用最新科學方法醫治男女一切花柳性病等症
淮海醫院 精割包皮
淮海路九三號（抄紙巷口）電話二一五五七

齒科名醫 徐志冲 醫師主辦
志冲牙科醫院
採用最新科學方法治理一切牙科難症
附設健康護齒會以最低之代價保君一年口腔之安全
院址 復興路七十九號 中央商場南首 A810

兒科專家 兼內婦科
中醫張仲樑
診所明瓦廊九十八號（原住新街口）

樵山醫院
專治內外科 性病科 特設電療科 愛克司光線科
門診 每日上午九時至下午四時 星期日下午休診
出診 每日下午四時至七時 星期祝節日全日休診
院址 中山路一二七號

顧洪模 主辦 博濟醫院
在京有十六年之歷史 性病專科醫師
專醫發育不全 陽萎遺精早洩 性慾缺乏快感 一二三期梅毒 急慢性之淋病 下疳魚口便毒 皆能徹底根治
院址 江寧府大砂珠巷六號 時間 每日上午八時至十一時 下午至六時

省三醫院
內外科 花柳科 女醫接生
產婦科 小兒科 包戒煙毒
院長醫學博士任省三 產婦科女醫師任國華
院址碑亭巷二四七 電話二一四六六

李眼科醫院
眼科專門 設備完全
院址中華路內橋（青年會對面）
眼科醫師李培 電話二二四七〇號

南京鍼灸療養院 門診部 療養部
中風不語 半身不遂 口眼歪斜 口角流涎 牙關緊閉 手腳麻木 風痛 積食 氣喘 ……

天壽參藥號
特設代客煎藥 接方送藥 迅速週到 簡潔衛生
總號 大香爐一一三 分號 珠江路三三六號
總號電話 二二四五一號 A603

金陵產科醫院
徐松芬女醫師
地址中華路許家巷22號 A861
產科 婦人科

日中醫院
北京國醫 中醫專治男婦 內科 兒科 花柳 皮膚科 產科 喉科 眼科
院址 丹鳳街石橋 A811

廣東醫院 程立鈞 大醫師
中西醫師 李仲達
經驗四十餘年 曾歷任軍政各醫院

專門 戒煙 戒毒

瞿梭麥 俊良專療

劉浩醫師
各期梅毒 下疳橫痃 急慢淋濁 睪丸炎腫 陽萎早洩 女子白帶 婦人陰瘡

廣通醫院
包戒煙毒 統治內外花柳各科 婦女痛經（精割包皮）
醫師華達三
院址中華路府東街

國醫 推拿科徐希濤
專治 中風不語 半身不遂 四肢麻木 手足拘攣 ……
診所 復興路 八號

中青齒科醫院
齒科醫師林中青 全齒科
院址遊府西街45號 電話二二四三六號

國醫楊伯雅子
楊紹伯醫室
朱雀路十三號

厲羣牙科醫院
院址：南京鼓樓黃泥岡南首

兩大奇書
兩性生活巨著 男女人人必讀 A813
空前未有奇書 預知女人貞淫
閨房聖經 貞與淫
贈送樣本 函索即寄 上海古拔路十六號 大風書社

百齡醫院
花柳病專門 用科學療法，短期治根 急慢性淋疾，下疳橫痃 一切花柳副症
統治內外產科 女醫接生 包戒煙毒 精割包皮
院址 府西路九號 電話 二三九四九

新民大藥房
中外新藥 專家配方
太平路一五五號 郵局斜對 電話二一七八〇 A815

謝惟仁醫師
診療所 花柳科 新法戒煙
地址昇州路二六三號 時間上午九時至下午四時

白敬宇眼藥

調經素
總經理朱雀路屈臣氏大藥房 各大藥房均售

海水與自來水中的細菌比較

據醫學界研究海水和自來水細菌多寡的比較，所得的結果如下：海水每立方公分中，細菌數爲十萬八千八百個，每公斤海水中大腸桿菌數爲十五萬族，而普通之自來水每立方公分中細菌數爲三十四枚，每公斤中大腸桿菌數爲二十族。

西班牙果將參戰嗎？（下）

爲收回直布羅陀 弗朗哥終將參戰

西班牙在宣佈採取「非交戰」政策的第二天，則以海陸空軍佔領了坦吉爾國際中立區，坦吉爾位在地中海的入口處，與北面的直布羅陀相對，軍略上地位極爲重要，過去曾爲各國所爭奪，後來由英法義西訂立協定，劃爲國際中立區，不准建立軍事設備，但現在西班牙卻藉口保障該區的中立而將之佔領，我們從這一行動中也可推測西班牙是更走近戰爭一步了。

義大利的捲入戰爭是經過三個階段的，即由中立而「非交戰」，由「非交戰」而參戰，現在西班牙也循這同樣的道路前進，已由中立階段而進入「非交戰」的階段，目前則正向「參戰」的方向前進，它的正式捲入戰爭，乃是時間的遲早問題罷了。

不久以前，西內長桑納氏奔走柏林羅馬之間，國際上曾盛傳西班牙即將同德義軸心簽訂同盟協定加入戰爭，但結果直至桑納氏回返西國後，西班牙的外交政策仍未見有重大的變動，這是因爲有幾種因素使西班牙在決定參戰時不能不作愼重的考慮。

第一、西班牙經過近三年的內戰，因爲各方面都遭受極大的破壞，至今原氣未復，尤其經濟方面，至今仍未恢復原狀，據美國駐西商務參贊所發表的報告，（載於去年三月十二日之商業報告）去年西班牙的麥及米類收獲祇及平時百分之五十，穀類祇及平時百分之八十，糖百分之八十，乾荳類缺少十二萬噸之多，農業生產的減少造成了嚴重的糧食問題，今年即須自國外輸入八十五萬噸的麥類以應各方面的需要，在工業生產方面，也呈同樣的低落情形，紡織業生產僅及平時百分之三十五，鋼鐵百分之六十，水泥百分之五十，製革業百分之四十，紙百分之六十五，肥料及化學品百分之五十，西班牙的原氣既未完全恢復，因此，它在決定加入一個規模更大的國際戰爭時，就不能不作愼重的考慮。

其次，弗朗哥上台後，法西斯黨的勢力雖然很大，但西班牙是一個農業國家，在廣大的農村上，保皇黨的勢力仍舊很大，他們是不贊成完全投入德義軸心的懷抱中去的。

再次，是英國至今仍對西班牙採取懷柔的政策，西班牙雖然採取「非交戰」的政策，佔領了對直布羅陀有極大威脅的坦吉爾，但英國仍沒有什麼堅強反對的表示，邱吉爾在去年十月八日的演說中，並說西班牙是一個極需要和平繁榮的國家，英國這種懷柔政策，自然部分地緩和了西班牙參戰派的要求，此外美國也運用外交手段勸誘西班牙不要捲入戰渦中去。

這些都是西班牙遲遲決定參戰的重要因素，但這些因素祇能延緩西班牙參戰的時期，而不能阻止西班牙參戰的趨勢，因爲弗朗哥政府主要目的之一，是收回直布羅陀，向非洲發展而建立一個西班牙帝國，要達到這個目的，除了乘機投入戰爭的漩渦外，是沒有其它方法的。西班牙現在的經濟情形雖然非常困難，但弗朗哥政府卻不注意這些問題，而仍大充軍備，例如一九四〇——四一年預算中，海陸空軍的軍費就佔全數百分之二十五以上，而在建設方面卻用得很少，至於國際方面，英國雖仍採取懷柔政策，但結果恐未見得有何決定的效力，因爲義大利在捲入戰爭前，英國也曾經採取懷柔政策而極力與之拉攏，但結果仍不能阻止墨索里尼的參戰，這對於西班牙自然也有同樣的情形，所以我們說西班牙已一天天的投向戰爭，至於它何時捲入戰渦，那不過是時間的遲早問題罷了。

·葉帆·

海峽中着彈燃燒之英艦

英國首相 邱吉爾

西洋的運甓陶侃

英國政府的實權，現已移到邱吉爾的手中。美國名記者剛薩氏在「歐羅巴的內幕」一書的改訂版中，關於這個對德強硬論的急先鋒，敍述如次：

溫士頓。邱吉爾是最努力和備嘗艱辛的人。過了十年的隱遁生活後，由於大戰的勃發，他因衆望所歸，坐上了海的椅子。他是雷道夫。邱吉爾的兒子，生於一八七四年，母親是美國人。

從學校時代起，他很大膽而愛好活動，嫌惡拉丁語，希臘語，數學，在哈羅（與伊頓並稱的學校）是級中的「背榜」的人。他的父親常獎勵他做軍人。邱吉爾三次投考聖特哈斯脫士官學校都失敗了。在聖特哈斯脫畢業後，他加入當時有名的騎兵隊，爲了視察叛亂到古巴去，其後輕入印度隊，在這個時候，他覺得以前所受教育的不足，開始認眞地讀書，且決心要自己能用筆寫東西。在今日能寫比他好的散文的人，幾乎沒有。回到英國時，想進牛津大學，可是已過了年齡。後來到阿非利加參加某吉納的納爾河探險隊，取材於此時的經驗而寫成的探險記，是優秀的作品。此後他離開軍隊，做了新聞記者。一八九九年被撲阿人所逮，越獄而歸倫敦，由這件事情，成了國民的英雄。一九〇一年，二十七歲的邱吉爾做了保守黨的衆議院議員。自此以後，他除了從事演講旅行，水彩畫，軍事科學研究外，把整個身心奉獻於政治上。一九一二年三十七歲時，阿斯克司提拔他做海軍大臣。第一次歐戰時因爲他所計劃的達達納爾作戰失敗而離開內閣，但這個失敗不是他的過失。一九一七年勞合喬治內閣時再入閣爲軍需大臣，此後歷任戰時大臣空軍大臣殖民大臣。一九二四年他當財政大臣，一九二九年被勞動黨排斥，自此之後的十年間，他離去了內閣，暇時常撰文著書。

他離去內閣後，仍以衆議院議員的資格活動，一九三三年以後，他成爲偉大的豫言者，在當時的英國政界裏，只有他一個人感到希特勒抬頭的危險，此後六年間他不斷地發表關於希特勒危險的言論，起初是誰也不加注意，而後來他的叱咤聲終於引起了大衆的重視。而且去年九月，張伯倫首相不得已而請他入閣。

他現在雖是六十六歲的老翁，但看起來比原來的年齡要年輕十歲。他的機敏和詼諧是有名的，他的想像力很豐富，他的精力非他人所能想像。他的頭頂已經禿了，嘴裏常銜着雪茄煙。在這數年間，他喜歡的運動是在自己的空場上堆積瓦片，這倒和我們那位搬磚的陶侃先生有些相像。

先有鷄還是先有蛋呢？

科學上的考據——先有蛋

藹醍

還是許多年來被一般人認爲不能解決的問題，就是：「先有鷄還是先有蛋呢」，因爲鷄是從蛋卵育出來的，而蛋又是從母鷄腹中生出來，因此誰先在這世界存在，似乎很難說定的了。

從科學的在考據，可以說，最先有蛋，然後有鷄的，這是極運民第七學地質學教授，愛華極洛西爾博士的意見，這問題是值得我們相當注意的，現將其理由節譯於下。

生物究竟在什麼時候什麼地方，作什麼狀態，出現在地球上，我們不大淸楚，然而我們卻可以深信地球的最初時代必定沒有生物，因爲那時地球爲一至熱物體，一切物質到處沸騰，生物無法存在，而生物的起源，必在太陽較今日熱，晝夜較今日短，大暴雨及激烈地震之時，潮水乾滿非常顯著，地點則在蒸汽上升之沙泥海岸，大受打擊之處。

在我們的常識所遇知的，世界最初的生物，是一種所謂噀虫（Eosoon）其次是所謂葉虫（Trilo-bitesup）而我們可以深信，無論是噀虫，或是葉虫也好，它們之出現在世界上，必先有它們的卵子，種子，正確些說，是構成他們的細微的物質，而那些細微的物質，在它們出現在世界前的一個長久時期已經存在了。

鷄與蛋之孰先存在，我們也可以作同樣的看法，我們必須弄淸楚，鷄與鳥類宗支的密切關係，而又一定要淸楚鳥類與爬虫的關係，中生代時候的爬虫有細小的翼，能跳躍地面，又能以爪攀樹桿上升，爪虫進化爲鳥類，是它的堅乎之鱗，漸次伸長，終至先端分裂爲羽毛，同時前肢先端也生大且堅實的羽毛，而成翼而脫離爬虫境域，漸向飛鳥方面進行其生活，鷄又是從鳥類變化而來的，大概是鶉鳥類產生的卵子，受氣候之影響，而逐漸變化形態，產生了像鷄這般禽類在世界上，這正如某種魚類之逐漸變形，而產生了兩棲動物，那麼樣簡單的道理吧了。

這一科學的根據，便適用到達爾文氏的淘汰學說，動物是適應環境而漸變形態的。

從鳥而漸變爲鷄，還有一個另外的很大的可能性，這或者就是由於鳥類的雜交，而產生了鷄的形態，這生物必殖起來而成一種普遍的家禽，也說不定的，若是鷄由鳥的雜交而變成，則必先由鳥產蛋而變成鷄，過程非如此不可，那麼蛋先存在的問題，也沒有什麼疑義可言。

我們更要知道一個事實，當時一日之長，不及現在一日四分之一，太陽炎熱，空中爲雲及水蒸氣所充塞，那時候生物個體及種類之變化較之今日是顯著而迅速的。

如此說來，先有蛋，然後有鷄是信而有徵的，這個人類久而不決的問題終於被我們解答了。

治療瘧疾的金雞納

——爲爪哇所出產——

現在唯一治療瘧疾特效藥，金雞納（Ciucdana）日本名爲「規那」非國產藥品，乃荷屬印度爪哇產物，據近人研究「金雞納」的原產地是南美祕魯地方，後運至歐洲，歐人勢力東進南洋，遠在十六世紀的初葉，南洋是瘧疾世界，由歐人傳入爪哇來的。

金雞納樹屬茜草科「規那屬」原產熱帶地方，是一種常綠木本的野生植物，莖高四五尺，羣生成林，葉卵狀合瓣，花冠五裂，呈圓錐狀花序。

爪哇所產的規那樹種類頗多，由樹皮內含霜成分之多寡，分爲凡十一種，霜的名稱（即植物鹼類）有規寗，奎規尼丁，規尼丁，金規寗，奎規尼丁，無晶植物鹼（即不能結晶之金雞納霜）等五種。植物含有植物鹼很多，不過金雞納樹所含的鹼能治療瘧疾，可以特別使人重視，它的含分祇鹼部有皮層，然不限皮之部位，幹皮，枝皮，根皮，均可爲材料惟幹皮霜含有第一種規寗鹽極富，即爲名滿寰宇之金雞納霜，按規寗鹽有殺滅瘧疾菌之力，故規寗可稱爲正霜，市上所售之金雞納霜丸或粉便是。

取霜的方法，極爲簡單，普通將樹皮用微火烘烤，霜即自現，因爲藥用的不同，所以提霜方法也不同，大半經營金雞樹的商人，都將金雞樹皮整齊的劈下，相接運往市場銷售。

爪哇自從荷蘭人經營之後，對當產極力開發，金雞納樹當初全屬國辦，對規那樹改種不遺餘力，至第一種樹的價値發現後，私人遂亦銳意經營，結果樹立了荷印政府金雞納樹的經濟基礎，而今不僅出品量佔世界首位（約當世界出產百分之九十一，國庫每年增加百四十萬盾（荷幣）收入，且因之而減少舉世瘧疾的死亡率，造福人類。

正在裝置中德軍用汽車

塗改軸心色後的歐洲新地圖

士弘繪圖 盛滋銘說明

成爲舉在矚目的南斯拉夫畢竟也參加軸心國方面了，自從去年十一月二十日匈牙利首先入盟以來，不出一週，羅馬尼亞，捷克亦旋踵加入，後來保國也加入同盟，最近南斯拉夫也加入軸心，軸心國從中歐到巴爾幹無異樹立成一大混合戰線，所剩的就是希臘與土耳其。

南斯拉夫加入軸心後，希臘遲早終要屈服在德國機械化部隊之前的，目下就是土耳其最成爲問題，它還是投入軸心國的懷抱呢，或是仍作英國的傀儡呢，尙在猶豫選擇之中，但是事實上，決定它命運的日子亦漸漸近了。

現在且移目至其他國境，挪威，丹麥，荷蘭，比利時，法國北部在德軍佔領之下，沿岸一帶海空軍根據地完全操于德軍之手，德國的威力亦可想而知，目下不問維希政府的態度如何，爲了拯救法國，維希要人定必充分理解到除了傾向德國以外絕無別法的。過去佛朗哥，墨索里尼會談的內容雖未得窺知，英大使雖暗中盡力奔動西班牙參戰，但西班牙至今猶保守中立乃周知之事實。

英國一天的戰費

英國現在每一日之戰費已達一二〇餘萬元之鉅；同時政府爲突破下屆編成平常預算之困難，目下正向下院提出十六萬萬鎊戰事追加預算，蓋因現在戰費業度膨脹也。

瑞典，瑞士及芬蘭與其說是保守中立無寧說是分受德，蘇之節制，毫無英國蠢動之餘地的，其他波羅的海三國以及波蘭東半部等早歸蘇聯領有，因此英國在歐洲大陸最後的土地僅是巴爾幹的一角而已，

×× ×× ×× ×

火山上旅行（下）

犀文

活動中的火山

然而西極的沙尼那剛果和尼拉及拉還是非常活躍，在這區域中曾爆發過無數次。最近的一次在開孚湖之北數英里造成了一座新火山，名叫羅瑪伽，數星期中，它的宕漿衝進開孚湖幾乎塡沒了一個海岬，且把湖海中間的通道截斷。

這二個火山以我研究的對象而論，尼拉及拉較爲特別，它與夏吉陸阿火山非常相似。那是一種異乎尋常的夏威夷型，屬於這一型的火山現在恐怕沒有一個仍在活動的了。

夏威夷型的火山

上面已說過，尼拉及拉有着夏威夷火山的各種特色：第一，那岩漿通常是非常稀薄，幾乎像水一樣地流動着，在廣闊的地面上稀薄地散佈開來，這樣一層一層地堆積起來，結果，造成一種形狀奇特像龜殼或盾牌形的火山，地質學上稱作『盾形火山』。

火山奇景

它們的活動狀態眞是不可思議。它們能繼續活動幾年，甚或幾年而不息地流出一盎斯的岩漿來，那些熾熱的岩漿被圍柵在噴火口旁的小池或湖泊中。假使沒有地球的循環系統使牠一刻不息地流動着，它就會立刻冷凝成固體。

岩石熔解後的軟塊不斷地動流着。像泡沫一樣光輝燦爛的氣體，從湖底昇起來，在美麗的黃綠色燃燒着。晚間那湖更成了奇幻而光彩奪目的景象，岩塊好像沸騰在燐火的中間。

主要的噴發口旁的幾個熔岩湖，表現出夏威夷型火山的特色，它們常常汎濫出來，將噴發口的底部淹沒，使它逐漸充滿起來，底部完全滿了之後，熔岩就會立刻傾瀉在山坡上，造成一個眞的爆發。

雪班地方的山脚下產生了另一個新火山，還火山眞奇特，因它沒有噴火口。熔岩從山坡的隙縫裏流向河裏去，能不間斷地流幾月。它向平原上猛烈地流佈開去，流成廣大的面積。茂盛的森林燒光，象羣逃逸，開孚湖裏的水族也遭到了空前的浩刧。

熔岩從地面噴向空中去。又像燒餅殼服貼地落到地上。熔岩湖中不斷地吹上氣泡來，吹向空中去，蔚藍色的雲堆帶着濃郁的硫黃氣停滯在地面上，地面上的一切都浸在模糊的煙霧裏了。

結廬在活火山上

從二月到十月，我一直留居在雪班的一個大森林裏。作地質學上的研究。有時運氣好，還能到熔岩的噴發處去看一看，作一個仔細的觀察，或攝幾張照片。

除了多霧和多雨外，火山上的生活非常舒適。土著脚夫們很滿意於他們卑陋茅屋，因爲他們祇要能吸烟和不被雨淋，其他一切都很隨便，每天他們要到二十哩遠的地方去取食物。他們不以火山爆發爲一會事，更不關心那火焰似的熔岩。至於我呢？我覺得在『野蠻』的非洲過戶外生活比住在『開化』的城市裏來得舒服。

三個脚夫和三個字

我眞不懂我能和脚夫們出去游歷，因我們間之言語除了三個字外是完全不通。這三字就是「去取食」。土人每一種族就有一種難懂的言語。往往一個字有無限的意義。不過幸運得很，從斯威赫而言語裏轉演出一種國際性的言語，不僅在沿海和中菲通行，並且土人之間，白人與土人間，都能通行。它很簡單，一學就懂得。

火山的繼續爆發

觀察了八個月，爆發仍繼續下去，熔岩仍舊急湍地流出來。火山是研究地質學理的基本。不過，不幸得很，因經濟和時間的缺乏，我間斷了在尼拉及拉的工作。尼拉及拉是一座最奇特的火山，也是研究地球內部活躍的『實驗室』。我希望在不久的將來，一座觀象台將在那裏建築起來，而科學家的研究工作將永久繼續下去。（完）

療法的革命 化學的異彩 蒙蘭達阿密得系多兒的製劑
猛力打淋 內服用片劑

患者千百萬 普濟千百萬 絕無一人向隅 使有即時回復的歡喜
世界的大發見
完全無缺的化學療法竟告成功！
人類的淋病不久絕滅
今日的淋病者眞是最造化的週合
歡喜吧！連百年的老淋都能
所有淋病立刻解消 向稱難治的女淋 尚且早日痊癒
包裝 八十一片裝（三治療週期量） 五十四片裝（二治療週期量） 二十七片裝（一治療週期量）
發行所 大學眼藥本舖 日本大阪 參天堂株式會社 谷埠藥房洋貨舖等處均有代售 591

上海分此 精良出品 萬利酒家 中西大菜 早晨細點 萬利魚翅 掛爐肥鴨 高尚筵席 特設小喫 沙鍋牛肉 應有盡有 地址 夫子廟貢院街 A808

福昌飯店 全部歐美式 房間浴室清潔 餐廳酒吧衞生 冬季備有水汀 交通便利適中 日金單位法幣通用 電話22577 二樓餐廳 電話23372 三樓旅館 電話23373 五樓餐廳 南京中山路五十七號

樂園飯店 本社專辦各省佳餚 早晨細點隨堂招待 應時筵席 零折碗菜 應有盡有 如蒙惠顧 改良和菜 隨意便酌 蘇滬秀妹 竭誠歡迎 地址 朱雀路一〇三號 電話23243 A524

新開 吳宮飯店 各界旅客注意 房間優美 佈置新穎 附設浴室 禮貌週到 器具摩登 花園別緻 清潔衞生 禮堂富麗 空氣新鮮 茶房訓練 定價低廉 地址 慧園街四號 開幕伊始 電話二三九二四 A256

浙紹 六華春酒菜館 地址貢院東街 電話二一七四七

萬全福記酒菜館 電話二三六五八號 精美禮券 贈送最宜 地址夫子廟貢院東街 A694

大陸西餐館 牛肉莊 自製各種德式香腸火腿 運青島黃牛肉各種食品 一應俱全 中山路一七一號 電話二二〇九三號 中山路二二五號 電話

太平洋酒菜館 津川名菜 各種筵席 女子招待 房間清潔 空氣流通 蒙如惠顧 隨意便酌 坐位寬暢 特別歡迎 地址夫子廟貢院東街 電話二一七四八 A531

黑人牙膏 品質信譽如同 黑人花露香水 黑人爽身香粉 黑人…美髮霜 黑人…白油脂 黑人香皂 黑人髮漿 黑人頭油 黑人頭水 黑人…霜
▲各處均售 黑人牙膏廠出品 南京代理 建康路二十號 甯記號

都市人們探春的勝地：

白鷺洲別具風格

幽靜 壯美 （承）

三月的微風，似酒一般的灌入了行人的嘴中，使每一個蹣跚在路旁的人們，像喝了一些酒般的有醉意了！

原野的楊柳，已經吐出了綠色的嫩芽，桃花也展開了逗人憐愛的笑靨、牆腳旁的芳草，也欣欣的生長着，萬物都活躍了！

困居在都市裏的人們，全都泛起尋春的意念，於是在每一個風景優美的勝利地，都擁有着大量的遊人。

在這時，白鷺洲也吸引了很多的市民，雖然它够不上玄武湖的幽邃，中山陵的雄偉，但是因了交通的便利，地位的適中，也能追隨着其他的名勝地而一樣的被人歡迎。

白鷺洲的位置，緊隣在花國勝地的東花園，因此在過去封建意識濃厚的社會裏，曾有着許多父母禁止它們的子女前去遊覽。

持一根魚竿 看漣漪的水波

白鷺洲全部的面積，雖然祇等於玄武湖的一個小洲，但是裏面卻有着一座茅亭，幾堆假山。滿塘碧水，幾幢平屋。顯露出另一種別致的風趣。

幾株垂柳，在微風的吹拂中，飄蕩着婀娜的風姿，一片芳草，氤氳着些微香息。碧色的水草下，游泳着許多活躍的魚羣。這景色，也够得上優雅，恬美了！

如果你在百無聊賴的當兒，持一根魚竿，坐在堤旁，看漣漪的水波，播動着一個個的圓圈，一層層推動着，直送到不甚遼遠的岸，貪食的小魚。受物質的誘惑，將釣竿上的白線往下墜沉，你便把魚竿向上一提，便可見到活潑的魚兒，婉轉着身軀跳奔着，一種滿足的欣慰，充溢在心頭。

週遭的環境，是非常靜寂，偶爾有一兩陣濯衣的聲浪，衝破死寂的空氣，垂釣在堤旁的漁人，舒展着一口抑鬱的氣息。

微風飄蕩中 揚起嘹喨的歌聲

園中，充滿着詩一般的境意

暮色籠罩了大地，西方留存着一抹殘紅，緋色的霞光，暈在波動着的水浪，金光幅射在遊人，也逐漸的增加着，對對的伴侶，徜徉在吟風閣中，頓時增添了許多綺麗的風光！

在陽光熹微的早晨，旭日剛升在地平線，還時，在恬靜的週遭裏，隨着微風的飄蕩，送出了一陣陣嘹嚦的歌聲。尖銳的歌調，使人意念到一個苗條的身軀，白皙的面龐，逗人憐惜的姿態。更使人遐思到一盞強烈的燈光前，站着一個嬌豔的女郎，銳利的眸子，向四下掃射。使顧曲的周郎顛倒了！但是當他們顧曲歸去正在酣睡着的時候，誰思想到彼欽佩的意中人在度着辛勤的「弔嗓」生活呢!?

彈抖的聲調中，蘊藏着無限的辛酸，當她們回憶着過去甜美的家境，瞻望將來的身世，心中不禁汪起一股悽涼的感想，於是歌聲也悽婉了！但是在晚間欣賞她們藝術的人們，誰聆悉到這種歌調裏，只有早晨遊玩白鷺洲的人們，才獲得這種佳妙的機遇。

吟風閣殘頹不堪 藕香居正在動工

赤日高懸，大地被炎熱的氣候佇廓，白鷺洲的柳蔭下，排列着幾張方桌，幾位遊人，坐在陰涼的環境中，呷一口富有香戀的針茶，天高地闊的談論着。沒有顧忌，也沒有憂慮，只是本着心的趨向，腦的憶念，訴着够人嚮往的過去，憧憬着意想的將來，有時對於現實的景象，隨意的批評着，在友情的默契上增加了驚人的程度。

絲絲的微風，從塘邊吹來，身上感到莫名的愉快，環境地，多末地值得人留戀啊！年青的男女，追逐在園中，羅曼斯的氣氛，織成一幅色情的畫面，喁喁的情語，平添了幾許豔麗的風光！啊，這境地太撩人了！

可是不幸的，受了戰爭的毀壞，殘破的景色，已不復存在了！往日的藕香居已空留陳跡，吟風閣殘頹不堪，斷垣敗壁，呈現着一派悽涼的景色，而使得因慕名前往的遊人，感覺到無限的悵惘，在現今南京風景區稀少的時代裏，更是煞風景的現象。

現在經了本報的提倡，募捐修建，全部的工程正在進行中，新粉刷的牆壁，剛造成的房屋，將恢復了白鷺洲往日的景象，尋春的人們，當全部工程完竣後，將感到十分的快慰！

運河・中國最偉大水流之一

中國古時的交通，既無神速的飛機，又無輕便的鐵道，故一般往來運輸，因陸地過於遲慢，皆多利用河流以輸轉。在目前的現在，雖有火車，飛機，汽車，輪船等運輸器具，但陸海空交通運輸費用，仍以水上交通爲最經濟，故各國對於水上交通，多甚注意。

世界各國，因特殊情形而欲使水上交通便利者，全用人力開濬運河，如中地中海通江海之蘇彝士運河，貫通太平洋及大西洋的巴拿馬運河，與北美合衆國之伊利運河，皆爲便利水上交通而開濬者。

中國土地廣寬，惟因地勢西高東低，故河江流向，多西下而東，國內山脈既多，致川流也多沿山勢而橫列，在各省者皆流入太平洋，在蒙古者，流注北冰洋，在西藏者，流注印度洋。新疆一帶的河流，因位於大陸中心的腹地，四週環繞叢山，所以難往外流，常常積爲湖澤，不能遠流入海。故中國的河流，可分爲入海與內陸兩部，湖泊可分爲交與及容受二類，但還些全爲天然之水，此外還有人工所成的運河，也爲世界著名的水流。水上交通極爲便利。

中國首創運河的開濬，於吳王夫差，隋唐北宋繼之，後至元代全部完成，明清兩朝又再使其更完善。運河南起自浙江省的杭州市，經江蘇山東兩省而至天津，以山東之汶水爲上源，至汶上縣西南之南旺，分流南北，北流者過黃河，直至天津，與白河會合，南流入江蘇境，過丹陽武進無錫及吳縣直至杭州。古昔江淮的米糧，皆由此運河而輸至華北，總計全線長達一千二百公里，即一般素稱長大之北美伊利運河，也不能及，故中國的運河，實爲世界人工所成最偉大水流之一。

運河的小帆舟

湖北娶親轎子

諺語云：一去二三里，各地各鄉風，是說各處的風俗，不同，所以習慣不同，所以禮節亦有不同的地方，就婚姻嫁娶這一項來說：在十年或二十年以前，迎娶的完全係用花轎，迨後都市風氣開通的地方，多半改用馬車或汽車，至若鄉間仍是沿用花轎，也就成爲一個定例，但是湖北用花轎迎娶，跟北京又不一樣，北京普通的是用兩乘大轎，有多至三乘者，湖北的習慣，僅用一乘，不過他那轎子，又有小轎，花轎，玻璃轎，官轎等項分別，所謂小轎，係用二人肩輿，四圍加上大紅洋布，極其簡陋，是窮人用的，所謂花轎，係用大紅洋呢繡花，或大紅羽林緞繡花是普通人家用的，所謂玻璃轎係用大紅緞子，繡花之後再嵌上玻璃，就是從前做官用的綠呢轎或藍呢轎，四圍紮上五色綵球，這類轎子，多半是宦家子女迎娶用的，若是平常人家，根本也就想不到了，又湖北風俗，女子於出嫁時隨帶一位送娘，這送娘多半是在三十歲以上閱歷經驗最豐富的婦人充任，其用意是因爲新郎新婦初見面的時候，語言或性情，有不同的地方，最易發生誤會；若有這位送娘在中間疏通男女的情感，遇事就容易辦理，送娘在男家住的時候，最少的是十二天，普通的是一個月，甚至有住三兩個月的。（敬熙）

青蛙將軍 鄱陽湖的水神

十兄

據說是：江西鄱陽湖，其形似葫蘆，長約二三百里，新建，都昌，各縣環湖，湖口與江西星子，湖水澄清，分爲青黃兩色，匯流之水，絲毫不紊，湖中水產物如魚，蟹，蝦等產量甚多，附近漁民恃此爲生者頗不乏人，終年湖水不涸，湖中有康山，屹立中流，山上有廟，廟中供有威顯赫之神，香火鼎盛。據說湖中有水神名「老爺」，又名「青蛙將軍」一，舉凡航湖上舟子，對於奉祀「老爺」之神，異常崇敬，來往於湖上之船隻，若進湖口時，例須停船備具香燭和三牲祭禮，恭往老爺廟虔誠叩祝，以求神佑，凡舟子多呼老爺和將軍，惟不敢直呼「青蛙」一以避其諱，相傳青蛙將軍，本爲龍王殿前之值殿將軍，又爲龍種所蛻化，專司鄱陽湖水族管理之責，故其威力頗大，興風作浪，可使船隻航行湖上時，有桅折沉舟之險！職是之故，舟子敬奉之虔，殆亦有因，據舟子云：老爺除能興風作浪外，且能作霧，對面咫尺不能辨，恒使船隻徘徊於湖上，不敢行駛。

每屆將軍誕月，所有舟子例須捐資籌款演戲，先行籌備，忙碌異常，結綵張燈，燃聲響爆，熱鬧之狀，殊非禿筆所能形容，誕期一至，焚香者絡繹不絕，神前香案上則先預置一潔淨之瓷盤，在一刹那間，盤中即有全身金絲之青蛙一隻，雙目炯炯有神，於是由會首雙手托盤，放於預置之綵呢大轎內，鳴鑼爆竹，旗傘遮天，信女善男，肩摩接踵，恭而敬之執着龍形木製香托，浩蕩前往戲場，長煙皇成彩霧，旗旛有似虹，但戲碼如白蛇傳等，例在禁演之列，待戲演畢，即將將軍抬回廟中，於頃刻間將軍即失其蹤，其神祕有如是者，亦無怪舟子崇拜之虔也，是以習俗相傳，遂成定例，相沿迄今，仍保守着已往舊例，香火之盛，敬奉之誠也，舟子們咸一致認爲湖神是他們的唯一福星！

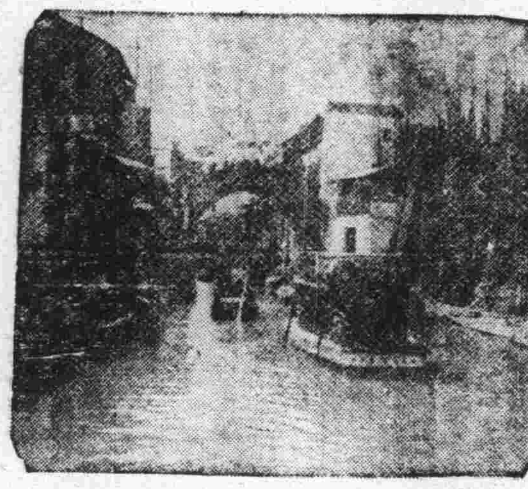

橫跨蘇州河之橋樑

打鬼

・振榮・

打鬼，是由喇嘛扮演，且舞且跳，甚是光怪陸離，以白土遍灑各處，穿花衣，戴面具，狀至怖人，扮成牛頭蛇神鬼類，有云：「十二月二十九日，各寺有跳神逐鬼，喇嘛飾各種鬼怪，鈔吶喊，謂之驅逐邪鬼，遊觀之男女，皆盛服聚飲醉而歸」。

昔在北京，除了雍和宮，黃寺，黑寺亦有打鬼之舉，日期不同，各廟不過正月十三日，黃寺在正月十五日，黑寺則在正月二十三日，雍和宮則在正月二十九日，跳步扎克，是日正式打鬼，到了二月初一，是「轉寺」，將價製的面人之頭割下，除去了這意義，據說就是將魔鬼除去。

凡爲知名喇嘛，每年逢新年月，均有一大典禮，入內供奉，在雍和宮，蒙藏院，理藩院，清季時，都給米糧，每屆喇嘛行禮的「打鬼」，京語稱爲「逐疫」式，一式是吉祥，「三」是崇，日新，即是爲鬼祟打散，以「打鬼」一詞，稱謂。在雍和宮舉行，新年初八，一般俗呼打鬼，是謂「一」以前，番樂陪襯，如俱「鬼」，五穀昔鑼笛奏，鼓無不敲，有候，以黃狀鬼怪的，擊鼓鳴布手，金器各極奇特的，亂打鬼衣，劍倒也，來往跳舞的錦衣，穿拿着札來極有趣的。

奢華・荒淫 路易十六時代的風尚

一位女服裁縫師每年消耗：五百雙鞋子……八十七頂帽子、七十三個腰箍・一千雙手套

羅斯巴典，是法國第一位女裁縫師，她是生長於中等階級人家的女兒，當他離了家鄉，在巴黎設了一間服裝店，她便踏上了幸運之途程，那時剛好在路易十六統治的時代，迄今，他們是被認在法國婦女服裝中有大貢獻的人。

瑪麗安陶尼，瑪麗皇后年中的服裝費用是五千金磅，但他實際所化費的却遠超此數。當時，時裝好尚的潮流，真如瘋狂一般，時裝的款式那麼寬，使凡爾塞宮的門戶都要開闊了，貴族婦人的帽子那麼高，在坐車入宮的時候，只好跪在車裏，羅斯巴典眞是紅極一時了。

但革命終於爆發了，羅斯巴典終於逃往英國，她後來回到巴黎的時候，她發覺以前的老主顧不是死便是放逐，而新的當權者，却另有他們的時裝領導。

革命，最低限度把奢華暫時遏止，但不久，拿破崙當權，革命的風氣掃清了，正如羅斯巴典之與瑪麗皇后，拿破崙的兩位妻子「約瑟芬」和「瑪麗路易士」的名字却又和當時著名時裝師「里萊」姓名，又相結合起來。

拿破崙要把他的陶拉里斯宮變成法國史中最莊麗的皇宮，里萊便把着這個機會，從拿破崙處得到二萬磅金的置裝費，但這並不够他的消耗，當時約瑟芬，每年所用於時裝一項，總在五萬金磅左右，此外她每年要買五百二十雙鞋子，八十七頂帽子，七十三個腰箍，九百八十雙手套，她又頂嗜好圍巾，加果是特異的，他肯一千磅買一條，亦毫不吝嗇，當拿破崙封鎖英國最嚴厲的時候，她賄賂走私的人渡海峽，去買特異的圍巾。

約瑟芬眞成了里萊的金鑛，後來拿破崙和約瑟芬離婚，另行娶妻，希望可以養得一個兒子，當時里萊竟異想天開，去討好瑪莉路易士，然而瑪莉路易士，對時裝已經不感到興趣了，不久，拿破崙失敗了，奢華之風，一時又趨於頹喪，同時織造機的發明，織造工人大批失業，時裝的命運，達到最乖蹇的一刹那。

但拿破崙第三世即位，又來了一個反應，一個英國人名叫查里士弗得力活地，他又起而成了當時的女服縫師的領導者，活地的最大主顧是柔珍妮皇后。現在我們還找不到能和他並肩的人，活地是最後的一位時裝之王，迄今仍享受優異的待遇，可稱爲時裝之王的還有十二位之多，不過終因爲教育的推行，財富的平均，時裝的壟斷性已大大地減少了。（今宜）

世界獵奇錄

蕭緹譯輯

一、荒誕的法律

我的業餘嗜好是搜集奇怪的法律，我曾在美國法律書中搜出許多，下面就是幾條極有趣的法律。

馬里蘭（Marin Land）的法律規定，凡到女子家中造訪她六次者，即等於向她求婚，又規定牡蠣爲州獸，如有人虐待牡蠣就要坐牢。

俄亥俄（Ohio）州法律規定無論何種動物，如在夜間在街上行走的，一律要掛一盞尾燈，就是狗也不能例外的。

華盛頓州規定，凡六呎長以上的東西一律不准帶進法庭，無論是非兇器。

白特蘭州法律規定，凡用羽毛掃觸癢顧以下的部份，皆爲犯法。

最奇怪的一條法律是凱德基州所定：女子最低限度有兩名以上的官員或一羣人保護，可以穿浴衣到處亂跑，但有人補充云：該州最奇怪的法律是規定女子不得瘦過九十磅，肥過二百磅；連雌馬算在內。——Readers Digest——

南京新報火車時刻表

（中國時間）

滬甯線

南京至上海（南京開）特快	普通	天馬	特快	普通	站名	上海至南京（上海開）特快	普通	天馬	普通	特快
19.45	18.50	15.10	12.30	14.22	上海	7.00	7.50	9.30	10.40	14.00
18.16	16.45	13.50	11.00	12.15	蘇州	8.32	10.01	10.57	13.11	15.48
17.29	15.37	13.07	10.14	11.06	無錫	9.14	11.07	11.42	14.17	16.30
16.42	14.41	12.23	9.30	10.04	常州	10.01	12.36	12.24	15.27	17.18
15.24	12.30	11.15	8.12	7.42	鎭江	11.23	14.40	13.37	17.28	18.38
14.00	10.40	10.00	7.00	6.00	南京	12.30	16.25	14.40	19.00	19.45

津浦線

北京至浦口 蚌埠	通車	站名	浦口至北京 通車	蚌埠
	7.05	北京	17.50	
	10.10	天津	14.48	
	18.30	濟南	6.40	
	6.00	徐州	21.30	
5.10	10.10	蚌埠	17.10	14.35
7.53	11.58	明光	14.55	12.13
10.30	13.46	滁州	13.00	9.12
12.30	15.10	浦口	11.30	6.50

京蕪線

南京至蕪湖 普客	普客	站名	蕪湖至南京 普客	普客
14.10	7.10	南京	12.20	18.25
14.53	7.53	中華門	11.43	17.48
15.41	8.40	江寧	10.52	16.55
16.24	9.19	慈湖	10.15	16.18
16.32	9.27	馬鞍山	9.58	16.03
16.47	9.42	采石	9.44	15.49
17.13	10.08	當塗	9.10	15.23
18.05	11.00	蕪湖	8.00	14.30

南京廣播電台播音節目

三月廿六日 【星期三】 【南京時間】

時間	節目	內容
上午 一一・三〇	粵樂	將軍令掃落花等
一一・四〇	家庭講座	獻給賢德父母等
正午	報時	
下午 一二・〇〇	西樂	（管絃樂）
一二・三〇	故事	（精忠岳傳）
一・〇〇	京劇	打嚴嵩等
一・三〇	國文教授	（四書——大學）
二・〇〇	政府報告	
	新聞報告	
二・二〇	歌唱	（粉紅色的夢等）
二・三〇	經濟新聞	（上海轉播大七講）
五・〇〇	兒童教育	（兒童科學遊戲等）
五・三〇	日語講座	（日語講座第二輯）
六・〇〇	報告新聞	
六・三〇	友軍將士節目	
七・〇〇	歡唱粵樂	（一片春雲寄生草）
七・三〇	友邦僑民節目	
八・〇〇	報告新聞	
八・一五	民衆教育演講	（南京市教育局）
八・三〇	遊藝	（轉播漢口）
九・〇〇	報告新聞	
九・二五	演講	「中日合作的要件」
九・五〇	時事講述	（轉播大上海）
一〇・〇五	預告節目	記錄新聞

地址・揚公井◎電話・二一二七五

中喜劇場

今天又一驚人貢獻
東實公司現代時裝愛情纏綿悱惻熱烈緊張激昂鉅片

李香蘭 汪洋 長谷川一夫 主演

熱砂 雄心

▲描寫華北建設中之一段羅曼史！
◎◎萬里長城蜿蜒壯觀！！建築公路工程浩大！！
熱情！悲壯！悽艷！激昂！

前後兩集一次映完 B3015
中日對白皆有，講日語處放映詳細中文字幕。

中外罕見大規模戰爭巨片！
今天非常巨片！
雁門關
演員一萬！戰馬千乘！
爲國產片空前偉大之作！
袁美雲 主演
B3011
梅熹 龔秋霞 夏霞 韓蘭根 殷秀岑 黃耐霜 石萍（合演）
◎全部峻嶺崇山◎全部荒漠瀚海◎另創風格別有風味
坐宮盜令 出關見娘 哭堂別家 回令求情
華成偉大出品 方沛霖導演
十二時半開映！
中華大戲院

戲劇類

鼓樓 新都汽車行
中山北路十號 電話三一九四九 A802

夫子廟貢院街
紅梅餐廳
今日舉行 茶舞；奉贈西點
下午三時起奏
特聘滬港紅星……準時到場侯教 A820

國際劇場
新街口世界大戲院舊址電話二二九四二號
今日獻映風流熱情浪漫巨片
希佛萊主演 大情人
巴黎流浪記
明日優越貢獻……續集 三笑
李麗華 香雪 主演 領銜 滑稽鉅片

東和劇場
地址中山路一〇〇 電話二一五〇三
後集 亂世英雄記 高田之馬場
插入實演 若川三郎等班藝員表演日本戲劇 化一次代價 得無量之眼福
大人壹圓 軍將六錢 小兵三錢

南京大戲院
今天日夜初次公演
十四本 濟公活佛
保險客滿 火速定座
這裏有：
官太太軋姘頭——使人慨歎
苦鴛鴦遭厄運——令你興悲
惡霸強搶民女——使人氣憤
活佛懲儆強梁——令你鼓掌
本本勝從前 步步入佳境
隨票奉贈特刊一冊

雪艾琴 各界來函明續夜演雙劇 汾河灣 活捉王魁
中央 永信公司 大舞台 光明京劇團 淮海路口
王鴻福 各界來函明續夜演雙劇 汾河灣 活捉王魁
雪艾琴主演 狐女報恩 星期日夜場開演
雪艾琴 張文華 劉美麗 今天夜戲 全本金鎖記 羊肚湯大團圓止
紀鴻春 日戲 鴻門宴 追韓信 夜戲 秋雲新 日戲 頭本二本 虹霓關 夜戲 花田錯
王鴻福 劉九振 周素娟 今天夜戲 洪羊洞 孟良盜骨 三星歸位
雪艾琴主演 新玉堂春 即日開演
（注意）本院不惜犧牲雪艾琴王鴻福于星期日夜台照常 星期六及准星期日照價

夫子廟 群樂戲茶廳
晚戲 南雲雪 金鳳樓 投軍別窰 張劍影 逍遙津
◎座位無多請君早臨◎
◎戲茶每位五角◎

麗都大戲院
今天最後一天 頭集 彭公案 老牌俠盜歐陽德 孟劇團全體合演
明晚接演 二集 彭公案
◎注意明天精彩日戲◎

地址夫子廟 A677
天香閣戲茶社
今天夜戲彩排
曼麗 桑園會 孫蘭彩 孫彩梅 孫彩芳 鴻鸞禧
本社特煩陳女士領演佛本全門佳劇 劉香女得道 請注意開演日期
茶資每位五角

夫子廟 飛龍閣
明天日夜公演
全部武松
注意：宋凝僧先生悉心編導 王萍
▲古裝豔情新劇▼
暴露金瓶梅的不足！研究女子貞淫的問題！勢必客滿請早臨！
新的見興

國際聯歡社 旅社 新開 舞廳 飯店
舞女特色 中西大菜 美味適口
地址：夫子廟 電話22949號

中山服裝公司
自運歐美呢絨 花色應有盡有 特聘優等技師 專製時色服裝
定於本月廿九日開幕 朱雀路四十九號 A821